METROPOLITAN LIBRARY PEIPING 北平圖書館

世界日報

THE WORLD Morning Post

第一千四十六號

每日兩大張售洋三分

每星期日增刊世界畫報一張售洋四分

中華民國郵政局特准掛號認為新聞紙類　電報掛號三九五四

社址北京石駙馬大街九十號　電話編輯部西局二三一八　營業部七百九十號

定報價目

日報價目（本京）每月九角直接向本社訂閱特別優待只收八角半年四元五角全年八元（外埠）除歐美外每月加郵費一角六分

晚報價目（詳晚報）

日晚合訂價目（本京）每月一元二角半年六元五角全年十一元六角（外埠）除歐美外每月加郵費洋三角二分

（畫報）零售四分凡定閱日報或日晚合訂者每星期均附贈一份概不另取單獨長期定閱

郵票定報九五扣計算並以一分或四分者為限空函不寄

廣告價目

（甲等）登於新聞前或新聞欄者每行二十五字每日每行七角

（乙等）登於第一張第五十版每行二十五字每日每行四角第六版每行三十二字每日每行五角

（丙等）登於封面或中縫每行三十二字每日每行四角

（丁等）登於第一張第四版每行三十二字每日每行二角

（戊等）小廣告五十字以內每日大洋一角百字以內者每日大洋二角過百字不收（附註）登載廣告均以一日為單位一日以上照價減收

登滿十五日者八折一月者七折一月以上特別從廉價目另議

五號字計算用大字者照加

婦科 調血白帶丸

此丸專治婦女經血不調經閉不通赤白帶下行經腹疼錯期乾咳寒燒往來面赤兩脇串痛胸中膨悶[illegible]一切之症服此丸[illegible]自然[illegible]可稱女界[illegible]

[illegible]不舒飲食減少形瘦[illegible]四肢無力咳嗽盜汗夜不安眠[illegible]調血止帶治除百病[illegible]每料十二付大洋二元

[illegible]每料三元另有詳細仿單

腸風便血丸

[illegible]方保[illegible]治[illegible]多人起死回生者不可勝數[illegible]每料十二付大洋二元[illegible]

[illegible]忌食生冷油膩之物

開鬱舒肝丸

[illegible]每料十二付大洋三元

[illegible]油

火下降清氣上升保好除根永無耳病之憂通竅丸每盒一元每料三[illegible]八寶油每瓶三角三瓶保好除根永不再犯決不失言另有仿單

會賢堂前門外虎坊橋迤北南新華街　南頭路西

外埠函購無論多少均加郵費大洋二角不滿一元者不寄

恭賀

新禧

北京廣濟大藥房仝人鞠躬

恭賀

年禧

楊正治鞠躬

因在戰地不便另柬

欲

提倡儉德鼓勵儲蓄……

得最穩妥之置產……

強種強國……

拓展富源……

完全人生一切之目的……

保障家庭及個人幸運……

不可不保壽

解決以上的問題惟華安合羣保壽公司能答之

章程函索即寄　王府井大街廿號　電話東局九〇四

經理吳澤湘　副經理金憶初仝啟

慶隆茶莊

請之必備一禮品

北京慶隆茶莊

香妃茶　新香片　大方茶　綠龍井

花龍井　玉乳香　杭龍井　首莉香

本莊特由各省名山聘員採辦紅綠花茶來京重新焙製精良罐頭出品首推麗薰氣味清香裝潢美觀價廉各界諸君如蒙[illegible]臨敝莊觀覽當不負諸君之雅意也

電話南局五五六七　四六五一

天津保定均有分莊

京漢鐵路管理局廣告　第一百七十六號

敢者本路開行北京保定間之第二十四九兩次客車前因車輛缺乏停止開行茲為便利客商行旅起見經本路極力籌備車輛定於一月一日起仍照原訂鐘點開行於北京保定間照常售票往來客商希各注意此佈

察哈爾興業銀行緊要啟事　北京

前與張家口各行代兌之各種銀元之券刻因有京綏路線軍事行動準備金無法運京自十月九日起凡有察哈爾興業總銀行發行蓋印張家口字各種銀元券暨輔幣券均由張行兌現其蓋印北京字者由京行十足兌現以利行使恐未週知特此登報聲明

真光攝影社正式開幕

本社燈光攝影並添設置現已籌備完竣特製新式電燈光力計一萬二千燭物佈景茲定於元旦日正式開幕除照原定價一律七扣外另奉贈特別優待券本社一切設備全部歡迎參觀敬希各界諸君惠教為幸

西長安街二十五號　電話西局一四一一

眞光攝影社啟

招生

財政商業專門學校　考試二月三日

英文夜學校　考試二月十日

另有詳章

北京基督教青年會　無量大人胡同三十六號

宣內法文專門學校招生廣告

報名期　自陽曆一月三十號起至二月九號晚止

報名處　本校內報名時交最新四寸半身像片

報名費　一元取否概不退還

考試期　陽曆二月十號

課目　漢文一篇

年齡　自十二至十八

及時藏精

精—為生命之所託種子之根本精枯則種子無望，精竭則生命斷絕，精衰而百病紛起，日久乃成癆瘵，欲求直接補精者，實難多得，百齡機，雖不能直接生精，而確能間接造精，因百齡機有有補氣健胃之功，服後飯量大增，入體多得飯食，即多進造精之原料，其他補血保腎諸功，筆難盡述，多備為藏精之時，服百齡機，其精即富，

百齡機大瓶二元小瓶一元

上海九福公司發行

北京總發行所天津日租界榮街二十九號

九福分公司

電話（二）一零一零　掛號七七八四

張家口分公司

暫設籌備處武城街大昌茂棧

外埠各藥房均有出售

北京三友社大減價

東安市場三道街

電話東局九零三

花素線毯，各種布疋，全幅被單，面巾浴巾，雅麗枕套，花巾汗巾，木棉枕心，溫軟毛衣

以上一律九扣

各種睡衣，方圓墊，美麗枱布，西式襯衫，美術浴毯，小孩服裝，男女浴衣，圍涎尿布

以上一律八扣

男女浴鞋，綢花被面，色花線毯，絨毛布料，

以上一律七扣

削本售現　良好機會　切莫錯過

北京歐醫院

消毒牛乳新年大贈品

自夏曆十二月初一日起至三十日止在此期內定飲牛乳兩月者其收據可換取贈品△院址東四四條西口△電東二七一五

（一）大瓶每瓶一磅半定飲兩月贈中山牌八表一只

（二）中瓶每瓶一磅定飲兩月贈德國製合鐘一座

（三）特製瓶每瓶半磅定飲兩月贈美麗月份牌一分

△按月價目大瓶六元中瓶三元特製瓶二元四

鳴謝福安保險公司

此次勸業場失慎敝號幸在福安公司保有火險茲已將一切手續辦理完竣即荷如數賠清足見該公司信用著昭特此登報鳴謝

勸業場華西大藥房啟

女子產科專門學校

內務部立案京師醫院附設

續招新生詳章函索即寄

校址舊簾子胡同六十一號　電南二零二六

百里聞男女修髮室新張啟事

剪髮以修髮難修得好更難要解決這個難題請到百里聞一試本室特點列下一均點適中二屋舍潔淨三特請先任歐美同學會理髮師張君華堂為總經理四特請精於衛生女理髮師五定價低廉六招待週到七男女分院分門出入八特備時裝紀念優待劵贈送主顧敬請各界士女惠顧光臨

室開設在東城甘雨胡同池子北口內路東門牌五十九號　電話東局四五八一

德華照相館大減價

買賣鏡頭鏡箱

本館開設三十餘年對於攝影極有研究近為擴充起見特請高等技師材料完美照相放大精益求精與眾不同如蒙賜顧無任歡迎各界諸君惠臨方知言之不謬也照相七扣放大四扣館址西單南二道街

故宮博物院春節各陳列室更換陳列品並減價開放一月廣告

自一月廿七日（即舊曆正月初五日）起至二月廿四日（即舊曆二月初四日）止

每逢星期二五開放西路儲秀宮長春宮各處

每逢星期三六開放東路寧壽宮樂壽堂及各陳列室

每逢星期四開放中路乾清宮坤寧宮及各陳列室

每逢星期一休息

每日下午一時至三時為售票時間

每券大洋五角　售價優待軍人特價大洋一角以制服為限攜帶軍械者勿入門

本院古物館精拓銅器拓片出售詳細價目函索即寄

大津益世報駐京分館

特於本館北京興華門內北新華街六號創設分館一處電話南局四五六六專派本報定價與津埠相同每日午前尋差送到並代理京市各種廣告收費從廉兼售本報出版各種小說

社會小說　新斫外史　甲乙兩集十裝八冊　訂價大洋六元……廉價四元

義俠小說　雕擊鶯鳴錄　上下兩卷　訂價大洋六元……廉價一元

清代軼聞　殷一官軼事　上下兩卷　訂價大洋四元……廉價九角

滑稽小說　換形奇談　上下兩卷　訂價一元……廉價七角

愛國俠情小說　兒女英雄　全書一冊　訂價六角……廉價四角

言情小說　鳳求凰彈詞　全書一冊　訂價六角……廉價四角五分

小說　花甲春秋　全書一冊　訂價七角……廉價五角五分

五種小說　蔭狐氏　訂價大洋三元六角

家庭小說　棣萼奇逢　訂價大洋八角……廉價六角

外埠函購，另加寄費一成，郵票代價，按九扣核算，

紅牌桂香肥皂

冬夏四季以及涼熱水用之無不適宜嚴寒時用之能免皮膚粗裂其香味歷久而不散

每塊三毛五分

北京香廠正陽公司　二一六號

生明醫院驗光配鏡學界半價

東四牌樓市口路南七十二號　電話東局八五六號　午後二時至五時

北京電話總局關於接用電話事項緊要廣告

查各用戶租用電話每遇移居時往往不顧時序原裝電話聲率行停用亦不知照本局撤機以致房住之戶接洽移允自行接用電話口起欠付由租費其以前欠繳各費均不承認此等情形月層見疊出本局出租話機收費原用戶遷移既不報明本局撤回之戶既經繳使用電話其租費自應由接用戶接續繳納特登報各界用戶注意如自行接用電話務須隨時函報本局俾免糾葛是荷

春明外史 第一二集合訂本 第二集 均已出版

春明外史第二集，及一二兩集合訂本，均已出版。第二集每本實售大洋一元二角，一二集合訂本每部實售大洋二元，（第一集概不單售）如路途較遠不能親來本社購買者，可以書面或電話（西七九零）通知本社出版部，當派報差送上不悞。

總發行所　世界日晚報出版部

分售處　東安市場文美書社　同義商場新智書局　東安樓文華閣　青雲閣佩文齋

世界畫報特別啟事

第一百二十期，本定今日出版，因值春節工人消息，不及趕印，改定二月九日出版，謹此公告。

新京學院

招補習生及法文專修班簡章函索即寄　新校址東單棲鳳樓電話東局三七一零

京大美術專門部招生

報名二月廿八日至　考試二月七日　各年級選科生二年級插班生　詳章函索即寄

注意　西洋畫系男生學額已滿不收新生

今是學校

續招插班生　二月七日考試。簡章函索即寄。校址北新橋南汪家胡同四號。電話東局三二二五號

北京…中學校招編級生

初中一二三年各級　即日起報名　西四帥府胡同（電西四零五）簡章函索即寄

北京女子兩級中學

招收初中一二三年級高中一年級插班生報名即日起　考期正月十九日　校址後門皇城根

世界要聞　國內之部

帥府日前會議決定對各路軍事取積極行動

▲並擬乘機反攻黨馮各軍

春節前轟傳北京舉行之春節會議。業已終了。各將領亦已分別先後回防。會議結果。側重軍事。茲追紀其經過情形如次　此次會議。計為兩次。惟所謂會議。併無何種形式。亦無所謂議程。不過於茶後酒酣之會。互抒意見。以為決定。第一日為二十三日晚。張宗昌。孫傳芳。褚玉璞等。於二十三晚十一時到京後。即時入府。向張作霖報告軍事情形。及直魯軍民分治意見。各重要將領。如張學良。張作相。楊宇霆等。亦均在座。其第一次會議。則在二十四二十五日晚。

二十四日係潘復請客。散甚遲。張作霖本請二十五日午餐。各將領因起身遲。改晚七時。各將領到府後。席間對於軍事。有較具體之討論。大致　軍事方面。決定取積極行動。認南方此時內部猶欠一致。擬乘此機會。各路反攻。以為先發制人之計。於京漢路之對馮軍事。尤為置重。大名及大名以東至德州一帶。悉由直魯軍負責。京漢沿綫。則三四方面軍担任。張學良以戰事將積極發動。韓麟春久病。不能即來。事前向張作霖建議。請委楊宇霆暫代。以資協助。故楊兼第四方面軍團長之命。遂於二十六日發表（參看另條）。二十五日晚。議既定。褚玉璞。孫傳芳。當晚即先後赴津。張宗昌於二十六日下午四時出京。直赴濟南。孫亦於前日下午三時回濟。津浦車適值在南震口出軌。張孫兩氏專車。不免路受阻礙。計程昨晨。當均可抵濟。其餘張學良。張作相等。亦均定日內回防。各將領之匆匆出京。可為對于軍事之決取積極之證。至於直魯軍民分治一層。原則上府方對宗昌。褚玉璞意思。完全贊許。惟以收回後之軍餉問題。頗費籌劃。合計張每月軍餉需二百萬。孫約八十萬。褚約一百二十萬。月共四百萬。政府事前非預有籌劃不可。其他關於接收手續。亦待研究。故此項問題之細則。幷未完全決定。外所傳內閣改組問題。據曾參與此會議之某要人稱。會議中並未提及或討論。不過年前後。一二當局皆有個人表示。因某部不得力之故。擬事更易。或即為改組說之由來。但是否實現。猶不能即定。而各將領之迄未參與此事。則為事實。此所謂春節會議之經過云云。不過如是云。

復旦社云。昨據幹部某要人透出消息。本月二十四日。帥府召集孫。張。褚。各將領來京。舉行春節會議。外間雖有種種傳說。但列席者僅有張作霖。孫傳芳。張宗昌。張學良。褚玉璞。楊宇霆。潘復。何豐林。于國翰等。會議時間。係二十四日下午四時。軍事案件。由何豐林提出。民政案件。由潘復報告。張作霖聽畢。即據案向各將領徵求意見。席間以孫傳芳發言為最多。討論結果。大致決定如下。

（甲）軍事應分三步進行。第一步。因京漢南段之馮軍。月來活動甚力。應由直魯軍之一部份。協同三四方面軍。努力向前發展。絕對難與安協。第二步。對於山西軍事。仍采和戰並進主義。暫時京綏。祇取包圍形式。正太各路。暫不進攻。閻如覺悟。自可與之重修舊好。但以取消青白旗為先決條件。第三步。對於南京軍事。因蔣中正此次復職。號令不能統一。自應先抱沉機觀變主義。如果蔣能號召南方。亦可與之安協。

（乙）軍事防務。（一）孫傳芳軍。前此各項損失。業已補充完竣。所有津浦正面。仍責成孫軍會同于學忠部。相機前進。（二）張宗昌軍。應以全力出魯西。打通隴海路。（三）斷絕馮軍後路。對馮軍事之責任。今後以三四方面擔任居於多數。韓麟春此時既難銷假。應公推一人出面代理韓職。當有人舉王樹常。勳膺斯席。張作霖則屬意于楊宇霆。楊比一再推辭。經孫傳芳張宗昌一再敦勸。楊乃承認。

（丙）軍餉問題。張作霖主張先行統一財政。所有各軍餉項。由中央平均支配。衆無異議。其所擬定之數目。大數孫軍月支八十萬元。直魯軍加倍。三四方面軍亦不差上下。此決定各軍先造冊。向軍事部報告。由該部核定。咨交財政部核辦。關於軍械之支配亦如之。

（丁）民政事件。潘復極力主張軍民分治。以為統一民政之先聲。各將領極表贊同。惟欲求軍民分治。須先將軍餉劃分清楚。此事應由國務院通盤籌劃。負責進行。至於財長一席。有人主張由閻澤溥維持現狀。有人贊成以李思浩繼閣。有人因朱有濟情願代部。由朱代理部務。比以事屬重要。無大決定。應留交府院兩方隨時酌定。以免疆吏干政之嫌。

○以上決定後。於夜分十時散會。孫。褚。張。即先後出部云。

楊宇霆

改組正式政府說不確

▲官方謂係某方所造謠言

春節前盛傳正式政府在醞釀中。茲據官方公布消息。自舊歷年前。某報宣傳更換疆吏。與改選大總統兩問題發生後。日來外間以訛傳訛。繪影繪聲。頗引起一般人之疑竇。殊不知該兩項問題。均係某方趁此春節各報停刊之際。偽造之謠言。以淆惑聽聞。遂其挑撥離間之手段耳。頃由某重要機關。晤及某要人。叩以此事。渠謂中央政府對於各省疆吏。值此軍事時期。借重之處正多。焉能驟爾調轉。外傳以張宗昌調直。以孫傳芳督魯。褚玉璞另有位置等謠。非但無此事實。且亦絲毫無此影響。至前數日。政府召集各高級軍官會議。係專為研究此後軍事進行之步驟。絕未涉及他事。至外間又傳大元帥將一變而為大總統。且謂此次召集各高級軍官來京。即係會商此事等語。更屬無稽。凡此均係某方一種有意的宣傳。但彼還為此宣傳。全未加以考慮。一經尋釋。便有若干可考之點。即就所謂大元帥將正位大總統一點而論。彼等之意。以為大元帥與大總統兩者之名義。必有出入。殊不知海陸軍大元帥所居之地位。可以行使一切職權。事實上本與總統無異。又何必改絃更張。另費一番手續。總之此輩造謠之徒。純以利用春節各報停刊之機會。而施其鼓惑與挑撥伎倆。對於政府故作種種不利之宣傳。實不值識者之一笑云云。

此外又據國聞社云。年初二部分報紙。曾載稱府方召集之春節會議。將討論最高問題。張作霖將正位總統等說。昨日帥府方面。正式否認此事。略謂此次召集各高級軍官來京。專為研究此後軍事之步驟。舍此而外。並未涉及他事。外傳種種。自係有意宣傳。即就此而論。在此期間。何取乎而議及此事。為此言者。或以為大元帥與大總統兩者之名義。必有出入。殊不知大元帥所居之他位。可以行使一切職權。今日既可行使一切職權。更何有改為總統之必要云云。

楊宇霆即將赴保定

▲就第四方面軍團長職

張作霖于二十六日任命楊宇霆暫代第四方面軍團長。楊氏奉命後。已定即日赴保就職。聞楊之行期。本定昨日。與張學良同往。惟以楊氏在京經手事務甚衆。需略事摒擋。乃能啟程。迄昨晚止。尚無動身模樣。勢須延至今明。聞楊在保。將先駐三星期。從事整理部署。佈置各路軍事。再行回京。清理經手各事。再行遄赴正太。京漢各前綫。視察防務。帥府參謀事務悉由于國翰辦理。至楊氏突然被任原因。據聞係出張學良之意。因京漢軍事。正在發動。韓麟春一時病不能來。職務重要。不便久懸。楊氏資望均無問題。足為助力。張作霖亦贊同此議。孫傳芳張宗昌等。亦俱力贊。因立即發表。楊亦鑒于軍事重要。不能固辭。即行承諾。聞於對馮軍事。已有通盤之籌劃云。

復旦社云。帥府決定特派楊宇霆代理三四方面軍團長命令。係二十六日晨發表。二十七日晚。楊即約張學良到九爺府本宅。協商機宜。張景惠。于國翰。楊毓珣。何豐林。莫德惠。劉哲。米春霖。陳興亞。亦在被邀之列。昨晨十時方散。席間張楊二人。對於京漢南段軍事問題。有精密之協商。楊即席并決定將本人在帥府所管各事。交于國翰代為處理。至于赴保行期。張學良主張在正月初十日（一月三十一日）以前。楊當決定儘此數日之力。將所管事務。部署清楚。即行啟程。大約至遲在初八日（三十日）上午。楊張二人。定可同車出發云。

楊宇霆力保起用鄭謙

▲府方已有允意

復旦社云。某方消息。楊宇霆以前江蘇省長鄭謙。前此對奉。頗著功績。曾向張作霖保舉起用。聞府方已有允意。將由楊偕往軍前效用云。

褚玉璞定昨晚赴濟南

▲與張宗昌之父祝壽後……即由德州赴大名

某方據天津電話。褚玉璞二十六日回抵此間後。連日已將津埠一切防務布置完備。定昨晚（二十八日）十二時離津南下。先往德州閱兵畢。即乘原車至濟南。與張宗昌之父祝壽事竣。仍返德州。由德州轉往大名。策應河北軍事云。

京漢路

▲奉軍集中磁州……與直魯軍在該處設第一道防線

東方社消息。京漢線上之奉馮兩軍。刻下因舊正月之故。呈休戰狀態。馮軍之第一綫。在洪縣東明之線。第二路由孫良臣軍担任。孫良臣軍之兵力。約有三萬四五千。武器彈藥極端缺乏。不易即轉攻勢。似暫盡力盤據附近之紅槍會。一方奉軍最前綫原設在彰德。旋自動的與直魯軍共置第一綫於磁州大名之綫。該方面之奉軍為第二十九。第八兩軍。皆因給養之關係。以鐵路為中心。分散於相當寬廣地域。亦無積極南下模樣。

吳俊陞已赴奉勦匪

▲齊恩銘先期出發……大刀會散在各縣者甚多

東方社奉天二十七日電。齊恩銘已奉吳俊陞命。於二十五日出發。吳本人二十七日率黑軍步兵到奉。將於一兩日中帶同騎兵第三旅旅長張某。親往討伐大刀會。又該社奉天二十六日電。前者大刀會與齊恩銘之間。對於大刀會之歸順一事。已成立約束。但吳俊陞以為大刀會與馬賊相異。假令一時歸順。將來難保不發生何等變化。不如此時澈底討伐。以期肅清。因而仍命齊討伐。齊已於二十五日午後五時。率領官兵赴四道溝。繼續討伐。

又該社奉天二十六日電。通化方面之大刀會。容討伐司令齊恩銘之勸告。已經歸順。約五百名。被官兵解除武裝。其未歸順之大刀會。尚散在各縣跳梁。其數頗多。又該社奉天二十五日電。奉省長奉府方嚴令。通令各縣。嚴重取締大刀會。防其蔓延。

又復旦社云。東北陸軍第三十軍駐京辦公處長李海春。昨早由奉來京。比赴該處。探大刀會最近情形。據答如左。大刀會之重要頭目。不過三四十人。其餘均係隨聲附和者。省政府因其愚昧無知。故始終取寬大主義。因之逐未悉數就範。現吳與帥已親赴通化剿撫。預料一星期內外。定可敉平云。

四次大會定期開幕

▲二月一日舉行

第四次執監大會。定二月一日開幕　已首誌前日世界晚報。茲據國聞社上海二十七日下午二時十八分電。寧全體會議。定東（一日）開。

路透社上海二十七日電。據報告。蔣中正對四次大會前途。抱絕大希望。意料必能開成。

電通社上海二十五日電。據開第四屆中央全體會議。依蔣中正斡旋之結果。可望於二月一日起開會。刻下正在準備中。

朱紹良

▲蔣中正委為總參謀長

國聞社上海二十七日下午二時十六分電。蔣（中正）任朱紹良為總參謀長。

胡漢民等

▲將先在哥侖布登岸

路透社上海二十五日電。胡漢民。孫科。伍朝樞等一行計十八人。本日下午乘威爾

真光　滑稽影片　大破天荒　一月二十九日至三十一日　明星華萊　滑稽　臨陣

一月三十一日及二月一日　大明星殊及曼都郎合演文蕙　情

一月二十三日四日　巴斯祁登　大

特別週票價　日場

平安　一月廿九至卅一　詩人

大注意　本期特別加演西洋藝術新奇跳舞各種名舞旋風

票價　日場　樓下五角

中央　一月二十九日【星期日】　驚天動地影界空前　歐戰　二十　片經兩年之搜羅一年之攝製始告成功　戰場之景用地十二方哩　由實為炸彈所毀　又彷築法國村庄一座　結果則付之一炬　片中

票價　樓下四角

剩場
片特別週 星期一日夜開演 士比雷主演 歐戰大笑片
脫逃
星期二三日夜開演 笑環滑香趣鉅 倒球稽艷情著
王
星期四五六日夜開演 空前笑片
將軍
樓下三角 樓上五角 夜場 樓下五角 樓上八角
滬影院
星期一二日夜開演
游地獄
此片根據詩八丹實之地獄記而作。所言各種地獄。如血污池。油鍋。火焰山。與中國所傳覺不謀而合。陽世之人所衣錦飾珠玉。嗚呼。文物衣冠男女。知地獄為何物。不自生一體者。縮一身無私可以求體衣。而不得。不可悟矣。熟男中名利女
樓上一元 樓下一元 夜場 樓上二元五角
滬影院
一二三月及二月一日 【日夜開演】
偉著歐洲大戰實況影片
風雲
大本
十五噸。槍彈十五萬發。戰鬥利器。如重砲。迫擊砲。機關槍。手溜彈。毒瓦斯砲等。無不網羅全備。至若鐵騎衝鋒。戰壕肉搏。亦無不極驚險猛烈之能事。
日夜同價

遜總統輪船。離滬環遊世界。將先在哥侖布登岸。並擬在印度遊歷一個月。又某方接滬電。胡漢民孫科伍朝樞臨行時發出通電。言選外交委員會日前決議。赴歐美考察。擬先至印度。小亞細亞。土耳其。埃及。再赴歐洲。由美回國。須八個月後再回。將分別考察政治經濟組織之發展。尤注意於弱小民族解放運動。自審此行當較在國內努力為有裨益。○電通社上海二十六日電。因胡漢民。孫科。伍朝樞等之出洋。吳鐵城。亦決十日離滬。前赴粵港。蓋太子派之全部。悉與寧派脫離。

譚延闓等由滬返寧

▲熊式輝部兩團調滬

國聞社上海二十七日上午十二時十六分電。譚延闓。王伯群。熊式輝。昨晚赴寧。熊部兩團。由常錫調滬。

何應欽李宗仁回寧

▲楊樹莊返福州

國聞社上海二十八日正午十二時十分電。楊樹莊回福州。何應欽。李宗仁昨回甯。

宋子文發宣言

▲聲明有海關管理權

東方社上海二十八日電。國民政府財政部長宋子文。關於海關管理權。二十七日發表宣言如次。查國民政府於二十一省中。現統轄十六省。關稅收入。約佔全國百分之七十。故各方無論派遣如何之團體。或如何之代理人。而單獨行使海關管理權。在國民政府決不承認。特此宣言。

宋美齡被刺說

▲日人之報告如此

電通社上海二十六日電。蔣中正夫人宋美齡。有被人暗殺說。其事實之確否。尚未大明。

白雲梯請黨政府增設滿蒙部

▲寧衛戍司令仍任賀耀祖

國聞社上海二十八日正午十二時十分電。寧府昨會議。決任楊銓大學院副院長。張靜愚航空司令。晉閻（錫山）請接濟。白雲梯請於國府增設滿蒙部。決交全會核議。寧衛戍司令。仍任賀耀祖。

柏文蔚部

▲將改編二軍

國聞社上海二十七日下午二時十六分電。柏文蔚部。將改編二軍。

黨軍改正編制

▲發表軍長數人

電通社上海二十八日電。黨政府委員會第三十四次會議決議如左。（一）北伐全軍。由總司令蔣中正統轄指揮。其兵力為國民革命軍。馮玉祥軍。閻錫山軍。及海軍與航空軍全部。（二）免吳淞砲台司令許康之職。另委熊師曾署理。（三）革命軍所屬部隊。改編如次。甲。金漢鼎之第九軍。改為第三十一軍。乙。方鼎英之新編第十三軍。改為第四十六軍。丙。陳嘉祐之第九軍。改為十四軍。丁。高桂滋之新編第十九軍。改為第四十七軍。（四）新發表之任命如左。子。任龍雲為第十五路總指揮。統轄第三十八。三十九兩軍。丑。胡瑛為第三十八軍長。兼第九十七師長。寅。盧漢為第三十八軍副軍長。兼第九十八師長。朱旭為第九十九師長。卯。孟坤為第三十九軍長。兼第一百師師長。張鳳春為一百零一師師長。張冲為一百零二師師長。陳煒為第二十六軍長。方策為第二十六軍副軍長。

武漢軍佔長沙詳情

▲湘軍謀聯絡川黔各軍說

電通社漢口二十七日電。武漢軍與湘軍之戰。其結果湘軍大敗。關於此事。春節中所得各日漢口長沙等處電訊甚多。茲為總紀如左。江方面之湘軍。在二十日以前。尚能維持優勢。且十八日中。曾激戰一次。亦歸湘軍有利。湘軍並計劃行逆襲的之攻擊。且寧派之葉開鑫軍。又忽在湘陰表明反對桂派。就任湖南軍事委員會之主席團。二十日葉到長沙。與何健等有所協議。但二十一日起。平江有武漢軍及湘軍之大衝突。此戰為從來未有之大決戰。其結果軍湘第八軍大敗。各軍因之總崩。各紛向長沙退却。其後李品仙軍退至衡州。何健軍退至常德。其他各部亦紛紛退赴衡州。寶慶一帶。長沙市面大亂。當時何健等尚在長沙。何以親兵一團計約千人合公安局縣公署巡警。暨軍事學校學生等。共約六百名。維持秩序。至二十四日夜。始赴常德。二十五日早起。武漢軍之第十三軍一連。開始入長沙市。至是日午後。第十三軍及第十七軍。完全開到。即由武漢軍首領。即日在長沙市內。用白崇禧。程潛之名義。發布命令佈告。指何健劉興等為共產黨罪狀。並出示安民。鎮撫秩序。同時白崇禧亦發表長文之宣言書。指摘湘軍均屬共產系。惟武漢軍足為真正之革命軍云云。自武漢軍入城後。長沙市中略見平復。各國僑民亦各平安。計截至二十七日止。已入長沙城之武漢軍。為（一）第十三軍之第十九師。（二）新編第一師。（三）獨立第一旅。以上合計約六千名。長沙市中秩序。至二十七日始復。對漢電報復克開通。至此次湘軍所以失敗原因。實以防備線過長。又缺中心人物。故武漢軍以第七。第十九兩軍。對湘軍右翼之平江方面第八軍猛擊之下。第八軍遂被其集結。完全大敗。一時汨羅岳州方面。因見中央左翼一律總崩。亦遂不戰敗退。現何健退於湘西。李品仙與劉興文島等退於湘南。或與葉開鑫等謀團結合為再起之策。亦不可知。據聞湘軍今後或當結合湘南之方鼎英。或江西之朱培德。以作連絡。又一部或在湘西與黔軍及川軍楊森部連絡。

瑪德

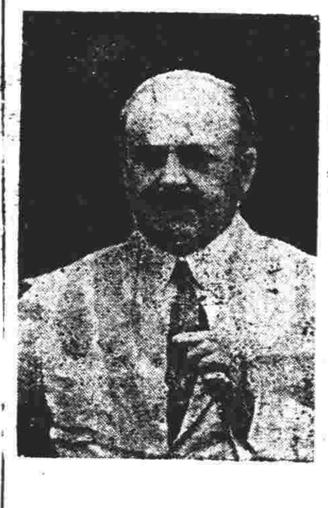

葉開鑫部已被繳械

▲因響應湘軍之故

東方社上海二十六日電。葉開鑫之第四十四軍。二十三日在岳州附近。響應湘軍。威脅武漢軍之後。已被武漢軍包圍解除武裝。本日之上海華報載有漢口電。稱葉軍叛亂以前。曾將在漢口之武器彈藥。裝於某日本軍艦向九江運送。途中坐礁。沉沒謀送中之葉軍一營云云。日海軍方面。對此已經發表。謂華報所載漢口電。全然係無稽之談。

瑪德由寧赴漢

▲考察長江一帶

國聞社上海二十八日正午十二時十分電。法使（瑪德）今日由寧赴漢。考察中部情形。

宜昌湘軍撤退

▲將由魏益三等部接防

東方社宜昌二十八日電。湘軍慘敗之消息。傳至宜昌。駐宜之第二十軍見形勢不利。遂決定撤退。第九師之司令部。既於二十七日出發。其他各部皆由水路向上游撤退。其原防將由魏益三。魯滌平部填防。

滇黔川

▲又起戰端

東方社香港二十四日電。此間接海防確報。雲南之龍雲軍。與黔川軍對峙。目下在交中戰。

浙當局派員赴日視察

▲調查日本革新方法

電通社上海二十八日電。浙江省政府。決於今春三月組織赴日視察團。定額為六十名。派赴日本考察。其費用五萬元。由省政府支出。該考察團之目的。在調查日本革新方法。及維新後之日本發展。中央及地方行政現狀。產業。交通。及其他文化施設等。

松江槍決共黨

▲又續捕十餘人

國聞社上海二十七日下午二時十六分電。松江昨槍決共黨兩名。續捕十餘人。

粵軍追擊張發奎部

▲徐景棠將任惠州留守司令

電通社廣州二十七日電。張發奎率鐵軍三萬人。已向贛邊撤退。紫金被錢大鈞部佔領。陳銘樞亦防鐵軍竄援起見。以蔡廷楷。黃質勝。顏得基。歐陽駒各部。扼守興甯。五華一帶。現省令錢大鈞。陳濟棠。徐景棠。蘇世安各軍編成四游擊隊。分向贛邊追剿。惠州留守司令。將屬徐景棠。似經李濟琛陳銘樞接洽通過。又該社廣州電訊。河源紫梅縣一帶。已由陳銘樞。陳濟棠。錢大鈞各軍。協同維持治安。鐵軍似已完全脫離粵境。

廣州之年關

▲搜捕共黨

國聞社香港二十六日下午五時五十分電。粵年關搜捕共黨共。獲槍二百餘枝。彈十餘箱。

登肯

駐滬英軍司令登肯即將回國

▲繼任司令渥德魯甫已就職

電通社上海二十六日電。駐滬英軍總司令登肯將軍之後任。渥德魯甫少將。已於昨日到滬履新。前述之登肯。已定三月一日離滬回國。又路透社上海二十五日電。接替英軍華北司令登肯氏之渥德魯甫。於本日下午抵此間。所乘開貝號艦抵埠時。由登肯及其隨員。與上海義勇隊代表。到碼頭歡迎。東方社上海二十六日電。新任英國駐滬司令渥德魯甫少將。十月二十五日到任。前任司令官登肯少將。已定三十一日自滬首途歸國。萬國士紳。今晚舉行送別登肯少將之祖餞大會。參列該送別會者。有二十國人。市政廳（係稱工部局）議長費斯滿君主席。當宣稱登肯少將及英國軍隊。頗博得旅滬各國人士之稱讚。甚謝甚感。總由登肯致答詞云。彼對於上海人士之能盡其道。感謝不置。因彼等無論對於婦女界。尤為稱謝。對英國兵士。必多方優待。登肯又謂此鉅大國際租界。舉世罕待其匹。而全係由外人創之。此種情形。堪稱空前之舉。謂其為大事業。不亦宜乎。至論及其部下之業務。登氏勉力將羅加會議之精神引入。彼謂當前之問題。尤以對待華人之問題為甚。因彼曾受華人之殷懃款待。彼時於七國軍隊在滬登陸後。彼此關係上之同力合作。實足稱意。蓋彼此間不但無衝突齟齬。且無意見紛歧。確為非常愉快之事實。旋論及現在之情勢。彼謂較之一年以前。業大有進步。彼時外國欲安全入租界毘連之週圍區域。竟不可能。今日則勢變情遷。彼時之緊張形勢。已歸消滅。尤以內戰區域北遷以來。總之盡滬軍之來。已能於危險時期內。對上海區域內秩序盡相當責任云。

青島捕獲便衣隊

▲共計十九名

電通社青島二十八日電。本埠日總領事署徇華方請求。派警爭四方日本工場地帶。協同捕獲便衣隊約五十名內之十九名。均口操南音。並攜有黨軍徽章。但其是否為軍黨間諜。尚屬不明。

石頭河子韓僑

▲日前被捕八名

東方社哈爾濱二十八日電。哈爾濱日總領事館警察。以中東路沿線不逞鮮人之跋扈。頗形棘手。因得華官憲之根據應援。將其石頭河子之根據地包圍。逮捕首領以次八名。同時將與上海。廣東。夏威夷等處往來聯絡之一切秘密文件沒收。

昨日閣議

▲公佈例案兩件

昨日閣議。公佈例案兩件如下。（一）內務。財政。實業。農工四部提議。涿縣兵災善後辦法六項。議決（一）流通券由財政部會同京兆尹就該縣收入酌定辦法收回。（二）勸貸貨煤可行。（三）京漢奉兩路三個月內。酌減運費一年。行交通部。（四）設立貸本局可行。（五）接濟農民與商辦。（六）[illegible]移城內攻。內務部核辦。（二）農工部呈擬製修訂森林法草案。議決。交法制局核。

命令（二十八日）

大元帥令　范璧屋利克雷孟均給予二等嘉禾章此令　陳文授為陸軍步兵上校成培授為陸軍一等軍需正劉述唐授為陸軍一等軍醫正齊長慶授為陸軍一等獸醫正此令　內務總長沈瑞麟呈准山東省長咨請任命韓慶祥王酒霖階得功謝和璧姚宗濂蘇子衡劉學恩安東寶試署省會警察廳警正均照准此令　司法總長姚震呈請任命張崇德署綏遠歸綏縣司法公署監督審判官應照准此令

美海軍司令布倫加發表言論後

▲布氏受顧理治申斥…同時已提出辭職：英美各報均紛紛議論

合衆社華盛頓二十四日電。美總統顧理治。本日對海軍後防司令布倫加德氏。發表言論。謂英美不久將開戰端事。嚴加申斥。顧總統之主要意見。謂海軍在職要人。應以國事為前提。對外交事。不應信口雌黃。○美總統此項言論。實因布司令發表言論後。於英美兩國輿論界。已惹起極大風波。為愛和兩國輿論不得不有此舉。又全美各報。均將布氏之言論。逐字登出。但各報館之社論。均持攻擊態度。英國報紙。亦表示驚異。美總統對英報紙之態度。謂為杞人憂天。○美總統本日宣言內。對國內各報稱。將設法取締擬使海關任人員。不得對公共發表政於海軍之言論。此外民主黨。乘機表示樂觀態度。謂布倫加德氏之言論。如能再發表一二次。則美國一萬萬一金元之海軍計畫。即可打消。因民黨為反對該案者。又該社倫敦二十四日電。自布倫加德謂英美即將開戰之言論發表後。一般推美者。已打開假面具。各自公然作種種排美之舉。此項排美之風。實起海軍會議之後。自各報紙亦乘機對美國大施攻擊。對美國大與海軍建築。更能藉口詆毀。但英政府對此尚表鎮定。祇稱為不幸之事實。並謂美人迄今尚不諒解英人政策云。

又該社紐約二十五日電。布倫加德為避免各方攻擊。對彼前發表英美將開戰之言論。已多表示否認。本日即向各報紙宣稱。前並未直指英人為對手。但政府當局。為取締軍職員之妄言。故仍取嚴厲辦法云。○又該社華盛頓二十六日電。布倫加德氏。前因妄言英美兩國將開戰事獲咎。本日宣布即於二十五日辭職。事前並由美總統顧理治氏嚴加申斥。布氏友人。則稱布氏之辭職。為事先預定之步驟。原知此項言論。經發表。即須犧牲其職位。美政府為竭力推行海軍計畫。輿論界故示強硬。航空處長莫非德。本日向衆院海軍委員報告稱。為厚增美國空軍實力。應再造海軍飛機七百五十架。擬稱此項製造用費。並不包括在海軍建築案內。是海軍計畫所需費用。尚不止一萬萬金元云。

尼軍領袖散地諾

▲部下潰散…散氏受傷

路透社滿拿哥二十七日電。美海軍已將尼國自由黨領袖散地諾將軍。最近在塢勒奇帥特山擊敗。其部下已潰為多股。該氏之生死不明。但相信其曾受創云。

日本總選競爭人員

▲截至二十七日止…日內務省呈報者

日本政府。自民政黨提出不信任案及解散國會。形勢已急轉直下。各政黨以總選將近。亦大肆活動。據電通社東京二十八日電。截止二十七日止。已向內務省呈報出馬此次總選舉之競選人員如下。

政友會	七五名
民政黨	一一六名
中立	四四名
實業同志會	二〇名
社會民衆黨	一〇名
日本勞農黨	五名
日本農民黨	五名
革新俱樂部	八名
民權黨	一名

總計二八四名　其中經各黨所公認者。計政友會二十八名。民政黨四十六名。現各黨為協定地盤。致公認競選人員事。為之遲延。邇來無產黨盤行宣傳。各黨地盤。均有漸被侵蝕之勢。

加拉罕將赴日

▲答後藤久原訪俄禮

電通社哈爾濱二十七日電。據莫方確訊。蘇俄政府。為促進解決日俄間之懸案及增厚兩國間之感情起見。擬於三月左右。派加拉罕赴日。以答後藤久原訪俄之禮。

單雙疝氣丸

丸專治各種疝氣睪丸腎子寒涼小腹脹痛堅硬如石行動艱難服此丸
腎化陰止痛祛風寒理腎濕可除疝氣之良藥每料十五付大洋三元

肝腎爲藏氣之門主守邪穢精
納氣若勞碌色慾過度則氣寒
下汁腎子如冰濕刺癢久而
卻成疝氣亦自由淋而得者此
丸莊煖

夢遺滑精丸

鎖陽固精補氣安神專治危險滑精白濁淋漓夜不安
眠暈飲食減少行動喘嗽等症付洋四元每盒洋一元

男子破身太早思慾不遂狐夢
常見以致夢遺每月二三次甚
有十數次者若不及早醫治滑
精堪虞本堂研究此丸功能堂
眠腰腿酸軟自汗盜汗頭目

疥毒丸疥藥膏

愈等症服此丸擦此膏功能理潮濕去風毒止刺癢無藁稿之虞可稱疥毒之藥疥
每丸每付大洋三角疥藥一掃光每膏每盒洋二角

此藥專治男婦老幼
各種疥毒疥練乾疥
膿疥濕潮疥破爛流
水刺癢難忍經年不

耳底八寶油

次自服水者用紙捻拈淨輕者一瓶重者兩瓶除根永無耳病之虞每瓶大洋三角

此油環球第一妙絕無雙乃稀
世奇珍專治男女耳內流膿臭
水不止耳底耳痔耳痛等症上
此油無不立見功效每日上

第一癇瘋丸

害不可不慎此丸專治羊癇牛癇瘋症功能通經絡去風化痰實癇瘋之聖藥也
每料二十四付大洋三元

此病分爲五癇皆不外氣痰食
火風爲患痰塞經絡迷瘀心竅
忽然倒地不省人事口吐白沫
牙關緊閉甚有因此損傷肢體

眼科重明丸

此丸專治男婦老幼遠年近日
眼目失明老眼昏花暴發火眼
血絲魚肉突睛散光淫翳陰翳
希光怕迎風流淚眞陰虧損
以致偏正頭疼侵及眼珠作疼內障塌陷等症服此丸立即見效每料三十二
付大洋三元每盒七付一元

北京同興堂阿膠莊　批發阿膠鹿膠眞正西藏紅花自設琉璃廠西門內路南樓房便是外埠函購加郵費一角不足一元者不寄

楊夫人之咳嗽

仲友文清痰止咳保肺丸久已風行海內遐
邇馳名治愈男婦老幼各種咳嗽不下數
萬誠函證書盈饋累牘日前接得居庸關
既翕堂楊天君來函云仲友文先生惠鑒
久欽雅範莫挹鴻儀寸丹殷系尺素爲慰
敬維起居安燕財祺集祉頌宜
啟者拙荊玉祥自幼失怙恃既嫁之後
操勞過度頻年咳嗽尤甚冬令入勞症之烈
飲食日減骨瘦如柴堪堪經名醫診治而門時
部人亦抵手無策雖去歲清日服止咳保肺丸自來京
愈時未見輕減由仲友文每日服之漸次痊可
由貴藥房購得內服食增體健名不倍打
攜歸舍下服半打已能轉危爲安保肺丸
及服半打至今益信貴藥房之保肺丸
於囊昔無以報端特此函謝以申謝忱
肅函傳聞也既翕堂楊天君謹啟
房每打十元每一元
每打十元大柵欄西四牌樓西單美大藥房
房天津東四瑞華西單英美大藥房西四寶光大藥房
天津老德記瑞華保定中英石家莊亞寶大
張家口中華藥房記綏遠中西太原華英

胃病

見人家一碗兩碗連連的添飯，非常羨慕，
自已卻粒米不能下咽，
見人家食量浩大，面容肥胖，回顧自已枯瘦的形狀，
也有望塵莫及之慨，
實則胃病非不治之症，祇要覓得對症的靈劑，必可
達到康強的目的，自從本藥局發明了——

的痛苦！眞有說不出的怨恨

胃鑰藥片

眞是千穩萬妥唯一無二的治胃聖藥，目下既有了這
神妙的仙丹，豈可讓他當面錯過，況且所費無幾，如
能連服二三瓶，你的胃病，保可霍然若失矣，

▲每大瓶大洋一元每打十元，
▲每小瓶大洋五角每打五元，
▲外埠函購另加寄費郵票代洋九五折算

天津總經理處鍋店街路南
大柵欄中法西藥房
北方五省批發處日界榮街花園對過
駐津九福公司
上海四馬路
中西大藥房
（全國各省縣中藥房及各大藥房暨新加坡南洋群島九福公司均有出售總發行所）

眞正羊癇瘋藥立止

不省人事口吐涎沫者有作瘋 有每月犯一次有犯二三次甚者
發癲不仁一切癇症此藥一服立止 無論男婦老幼遠年近日羊癇
有靜仿單各界如有癲痫大症者可以保好
此藥家傳秘方專治百病第一奇效此藥天下
牛癇瘋癲狂忽然跌倒 害者損傷肢體或爲
保除根永不發犯每料洋元

小腸疝氣

此丸專理小腸疝氣偏墜雙腰上下
疼痛腎子寒冷如冰腎囊腫大如茄
堅硬如石行動艱難腎子腫痛 服之
一料即愈

復明眼科聱目

夫目病者不外乎氣腫虛勞暴
風邪暑濕等之故散爭服科肝
世傳一百餘年專治眼疾無不立
暴花火蒙血絲魚肉攀睛怕日
超過天下第一各界如有眼科大症者定日保好
專治內外眼疾此丸立能全愈暗者能明
假眼氏藥水每瓶五角
▲外埠郵購無論多少均加郵費大洋二角不足一元不寄

壯陽種子丹滑精鎖

此二種秘授奇藥稀世
眞品良貴之炒藥煉之
得扶功效神妙此丹專
腎虛陽痿早洩腎虧
腰酸腿軟不舉或舉而不堅
精滑夢遺等症服之立能見效
每盒一元每料三元

痔漏大王丸

此丸包治內外痔漏脫肛等症 無論遠近年歲 服之立效
一切痔漏外痔疼痛 每盒一元

包愈斑點玉蓉洗臉水

此水專門化學製造
功效昭著神奇絕妙
專擦面部黑斑雀斑
酒刺粉刺雀斑紅點
黑點面疱擦此水立能換容淨而效驗甚速
雀斑黃斑面部紅斑粉刺一切面部
醜點無論男婦老幼 專治此水 新久可 速效
每瓶五毛大瓶一元 外埠郵購另加郵費 通

前曾瘦弱多病現今壯健

嬰孩自己藥片治療之確據

廣東省河南鶴鳴銀門巷華英女學校教員梁百衡先生來函
云僕行年四十僅獲一男惟身
體極弱疾病恒侵因而肌肉日
減僕雖心憂如焚惟亦無法可
治後由友人介紹試服貴醫生
之嬰孩自己藥片不數瓶而小

兒疾病全失繼服數瓶則頭肥腦滿
然可稱爲肥仔矣嬰孩自己藥片爲天
下馳名小孩尋常各症之靈藥
凡經售西藥者均有出售或直向上海
江西路八十號韋廉士醫生藥局函購
每一瓶大洋八角每六瓶大洋四元八角郵
力在內收用郵票甘之如飴購備一瓶
于家中以防不虞之需也

瘋濕之病源在乎血毒之故

由韋廉士大醫生紅色補丸清其血液即能驅除矣

切勿令瘋濕之患盤踞於閣下貴體之中蓋患此痛苦疾病甚爲危險
恐累及於心臟耳倘閣下患有瘋濕疼痛或骨節痠痛或肌肉疼痛或
四肢痲痛或腰背痛楚切勿延緩亟當購服韋廉士大醫生紅色補丸
以療治之蓋此丸乃是大補氣血已曾救治十萬之患瘋濕骨痛者即
極重之症亦多治愈矣四川成都電報局楊澤安先生幸而服用韋廉
士大醫生紅色補丸立即治愈其來函云鄙人素患頭暈遍身骨節作
痛兼因職司電界十餘年來傷
神虧陰積勞太甚服藥無效嗣
因友人談及貴醫士大補神丸功
效立奏何妨購服之鄙人亦一素
慕此丸故即向大藥房購服一
瓶則節骨疼痛稍止繼則連服
三瓶而痛立除近來精神飲
食較昔倍增此皆貴藥局紅丸
之奇功也特函申謝然而首貴
記憶者必需購服眞正韋廉士
大醫生紅色補丸方克有濟尋
常所謂紅色補丸影射漁利者切勿誤購爲閣下之貴體計宜堅拒之
當認明郵票大洋一元五角至上海江西路六十號韋廉士大醫生紅色補丸
祈即郵奉一瓶每六瓶大洋八元郵力在內
原班郵奉

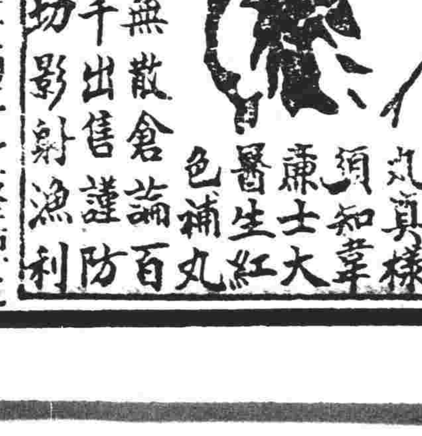

此係眞樣韋廉士大醫生紅色補丸須知韋廉士醫生紅色補丸並無散倉論千出售謹防一切影射漁利

奉送小書韋廉士大醫生藥局備有衛生小書名曰名醫康健談
如欲索取祇須寄一明信片至上海韋廉士醫生藥局原班郵奉一瓶可也分文不取

肺癆

樂山灌肺止咳化痰丸　崇治男婦老幼傷風咳嗽感冒
肺寒咳嗽　氣喘氣逆咳嗽　操勞過度咳嗽　嗜好煙酒傷
肺咳嗽　戒烟後氣虧體弱咳嗽　肺癆肺瘻肺癰咳嗽　無

痰無飲乾咳　氣管塞閉不通
各種痰飲哮喘氣促咳嗽　咽癢喉痛兩
脇抽疼　腰背痰痛　新久輕重
無論遠年近日癆傷雜咳
痰喘咳嗽每屆秋冬及節令必犯諸咳
般咳嗽多年肺部各病症　咳嗽服
夜不安眠　五癆七傷各症
之立愈眞肺部至寶也
▲每盒洋一元　▲每六盒五元
惠顧認明雙地球註冊商標庶不致悞
山灌肺止咳化痰丸

總經理處華大藥房（電話南局六千六百十號）前門大街鮮魚口外迤南路東　中

▲代售處　東四瑞華藥房　西單英美藥房　中央藥房　天津宏濟藥房　北城角中美藥房　天津罡街子老德記藥房　張家口中華藥房　記藥房　太原隆興藥房　濟南老德記藥房　保定中英藥房　震華藥房　各埠著名西藥房　開封中　石家莊信德恒藥房　順德府中西藥房　鄭州中西藥房　保定中英藥房　外埠加寄費一角

琥珀止淋丸

症用此藥大能消腫止淋去風敗毒利水止淋皆可治之每服三錢燈心湯送下　早晚服之忌辣子沐浴　加料每瓶三元

此藥專治五淋小便淋漓不止疼痛小便不通
物隨溺下血淋此症所因膀胱
邪入風毒不清腎經虧損等

疥藥一掃光

乾皮疥拘膿包肺破疥練皆以治之取藥搓治患處不
者一付過有惡險大症再服敗毒丸每大罐洋四角

此疥瘡皆因風毒潮濕血得
或因皮濕傷水等症疥有五
種分爲臭疥濕疥以上有傳
染有潮濕有楊梅有毒有
永不犯輕者一付重

止疼消毒散

外科之聖藥也

此散專治一切癰疽發背疔
毒大瘡及天泡楊梅魚口便
毒瘰癧瘡口多年頑疳馬
刀瘰癧等症去腐生肌收口

除根敗毒丸

專治男婦老幼各種楊梅初
起其毒由筋骨節疼痛大便
乾燥小便赤澀魚口便毒破時
現紅腫堅硬疼痛難忍

久不收口濃水淋漓腐肉潰爛或誤服頂藥以致梅毒入骨
難並治淋久轉成各樣瘡瘍以及諸般疥毒等症詳細開列於後每週身關節
結毒入骨惡險疑難大症一治小便瘰爛馬口闊疳精桃馬口瘍爛一治楊梅倒發
三五年不愈受西藥毒之症一治魚口便毒橫痃精聚串皮毒痔漏一治偏墜串氣
腎囊潮濕腫脹瘰癧一切癰疽發背疔毒入疱疥瘡功效神速筆難盡述無不
藥到病除茶水送下每付二錢輕者日付一次重者日付兩次忌口雞卵沐浴抽
烟每付洋五角每瓶洋三元

久春堂　開設前門外鮮魚口小橋東頭
子胡同中間路南有招牌便是

補爾多壽

何不試服經全國有名醫學博
士驗明男女老幼四時適宜不
寒不燥補血强精却病延年之
特効藥補爾多壽

補爾多壽　專治　先天不足．後天失調．血虧身瘦．病後體衰
含砒補爾多壽　專治　月經不調等症連服立見痊愈
含碘補爾多壽　專治　衰弱過甚．皮膚生病．生育不遂．營養不良．精神衰弱．顏色黑黃等症連服立見痊愈
規那補爾多壽　專治　小兒瘦弱．雞胸駝背．瘰癧腫脹．沾染花柳．顏色蒼白等症連服立見痊愈
拐阿可路補爾多壽　專治　胎前產後．精神過勞．老年體衰．胃不消化．小兒虛弱．元氣不盛等症連服立見痊愈
日有盜汗．各種結核．喘息氣急．癆病血虧．感冒咳嗽等症連服立見痊愈

代售處　前門大街中華大藥房　西單牌樓信義洋行　東四牌樓瑞豐大藥房　大柵欄宏濟大藥房　前門大街五牌樓瑞華大藥房　西單牌樓中西大藥房　大柵欄中法大藥房　前門大街中美大藥房　大柵欄英美大藥房　五洲大藥房　華美大藥房

總經理　北京華英大藥房．天津老德記大藥房．
發行所　上海天津三昌洋行化學藥廠

明珠

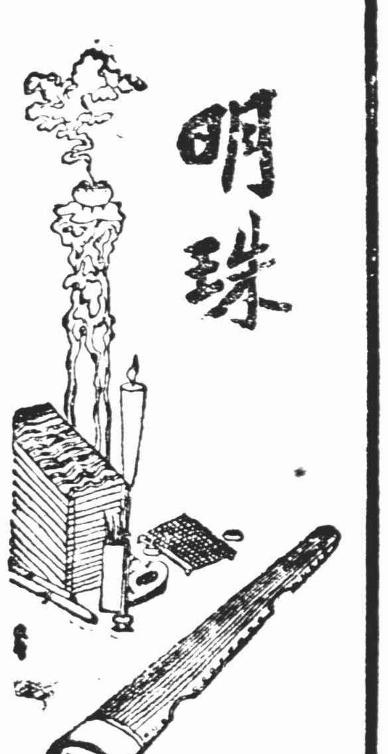

明星小史

何傑生 Hoot Gibson　（水）

美國電影員之出身，無奇不有，其人才，遂亦無美不備。西人好騎馬，故馬術人才，爲電影公司所必有。如何傑生者，其巨擘也。原名爲Hoot (Gilson)，我國對此譯名，至不一致，有譯爲郝傑斯者，有譯爲胡起森者，有譯爲吉伯生者，有譯賀騎生者。惟何傑生三字，北京報紙上登者較多，茲從焉。

何原籍美國Nebraska省人，該地多牧場，自幼即工作於是。成人而後，生活半在馬背，故其騎術，無須精練，自於家常便飯之工作中，漸漸達於精善。前六年，美國某省開賽馬大會。何往得第一名錦標，名大噪。時環球公司正需求騎術人才，利何獲標之名，介紹入公司，使配演一片。何固好電影，平居不無心得。加之所演者即爲牧場上之牧童（按美人所指牧童，非孩童之謂，苟使牧畜，即成人亦名牧童。故cowboy一字，有中國夫字之意味在也）駕輕就熟，成績甚佳。不半年，何即升爲主角，專演騎術一類之片矣。

何所主演片，十有七八，不能離牧場範圍。好在其表演工夫，各各不同，故人不以爲厭。且何演劇，常帶詼諧動作，饒有趣味。何面圓，長眉巨目，頗似老實可欺之人，故其所演之片，如神槍奇俠，飛騎俠，偵探艷遇，初均飾一碌碌之輩，然後一鳴驚人焉。三年前，即常有何氏主演之片到京，惟其名字印入北京觀衆之腦筋，則尚似爲日無多耳。

小說叢談

△子不語中一場公案
△袁牧大打筆墨官司　（野）

袁子才所作子不語，爲一種短篇神話小說，東坡所謂姑妄言之，不足考證者也。然袁此書，共有二十四卷，必是撫拾茶餘酒後，街頭巷尾之言，集而成此，謂其完全杜撰，當無是理。春節少暇，偶翻閱架上陳書，忽然發見子不語一重公案。因此足爲小說界中可資談助之事，而亦可證袁言不無所本也。因不嫌其煩，爲叙其顛末於次。

袁有老友楊笠湖者，中年時爲考官，曾夢有女子薦卷之事。楊果如囑薦卷，榜發則其人爲侯姓。楊無意中，以告袁。袁平生好弄，即筆錄之。編子不語時，以此爲侯姓，乃附會爲侯朝宗嫡嗣，而以薦卷女子爲李香君。因李曾嫁侯朝宗也。然於事乃不無出入矣。子不語所記者如下。

李香君薦卷

吾友楊潮觀，字宏度，無錫人，以孝廉授河南固始縣知縣。乾隆壬申鄉試，楊爲同考官。閱卷畢，將發榜矣，按落卷爲加批焉。倦而假寐，夢有女子年三十許，淡妝，面目疎秀，短身，靑紺衫，烏巾束額，如江南人儀態。揭帳低語曰：拜託使君，桂花一卷，千萬留心相助。楊醒，告同考官，皆笑曰：此噩夢也，焉有將發榜而可以薦卷者乎？楊亦以爲然。偶閱一落卷，表聯有杏花時節桂花香之句。蓋壬申二月表題，即謝開科事也。楊大驚，加意翻閱，表頗華贍，五策尤詳，眞飽學者。以時藝不甚佳，故置之孫山外楊。既感夢兆，難直告主司，欲薦未薦。方徘徊間，適正主試錢少司農東麓先生，嫌進呈策，通場未得佳者，命各房搜索。楊喜，即以桂花香卷薦上。錢公如得至寶，取中八十三名。拆卷塡榜，乃商邱老貢生侯元標，其祖侯朝宗也。方疑女子來託者，即李香君。楊自以得見香君詩於人前以爲奇事。（未完）

清脾錄

鬼詩（續）　（朝鮮李德懋）

鬼朴祚詩，海棠秋陰花如雪，城外人家門盡關，茫茫五隴獨歸去，月落路長山復山。又權草樓餘所遇鬼詩：樓薄花雨十三天，鬢歇香殘夜闃然，窗外杜鵑啼有血，曉山如夢月如烟。又有一儒生病臥，其妹婿新死，靑袍幅巾逶邐而來。病者忘其已死，延接巾巾。時天寒，妹婿索濁酒，遂還酒與之。妹婿仍吟曰：獨鶴靑霄外，歸鴻夕照中，相思明月浦，夢盡海天東。

蒹葭堂

木宏恭，字世肅，日本大坂賈人也。家住浪華江上，賣酒致富。日招佳客，賦詩酌酒，購書三萬卷，一歲資客之費，數千金，自好縣至江戶數千餘里，士無賢不肖，皆稱世肅。又附商舶得中國士子詩數篇，以揭其壁，築蒹葭堂於浪華江，蒹花荻葉，蒼然而靡，悉然而鳴，稱其烟雨，極望無際。與竺常、葛張、淨王、合離、福尙修、罡元鳳、片猷之徒，作雅集於堂上。歲甲申，成龍淵大中之入日本也，請世肅作雅集圖。世肅手寫橫絹爲一軸，諸君皆記詩于幅，與書皆蕭閑逸品。竺常作序，常，淨居僧，深陟典故，性又沈篤。淨王，當世也，淸楚可愛。合離，亦奇才。軸後，列書：越後片孝秩，平安那波孝敬，平安台鵬王，浪華福承明，浪華萬子琴，淡海僧太真，伊勢僧藥樹，主人浪華木世肅。今只存葛張詩曰：千秋會友有文章，花間藥欄舊草堂，壇酒廳同司馬醉，架書不讓鄴侯藏，微雲淡處鷗千點，疎雨來時雁數行，湖海遡游人幾在？蒹葭兩浦欲帆檣。（記者按：文中多東方古人名古地名，句豆以意會之，不敢謂無誤也。）

爛葡萄館劇譚

△不通之戲詞

戲劇雖小道，然劇本之編纂，亦非易易，率爾操觚者，絕不克爲也。故劇本詞句之不通者，觸目皆是，尤對於虛字，極不善應用，拉雜錄之，以博一粲。

定軍山　孔明對黃忠之言，曾有「夏侯淵非張郃之比耳」一句，此一「耳」字，殊屬「欠通」，且歷來均爲是念法，近始有人改爲「夏侯淵非張郃之比」，尙差強人意。

對孔明之叫頭，向爲「諸葛亮啊諸孔明」，覆姓諸葛，硬拆爲單姓諸，豈不可笑？

「你好狠毒也」一句，因抄戲詞者，太半僅識之無，故均作「你好狠毒也」，狠何爲而毒，頗費思索。

文昭關之「伍員頭上換衣巾」，巾可在頭上換，衣安可在頭上換？豈有穿巾戴衣之人乎？

賣馬耍鐧之「站立店中用目洒」，目光能洒，可怖殊甚！蓋因曰此以下均爲發花轍，且詞尙順利，故不得不多方牽就，於是目光乃能洒矣。

珠簾寨數太保之「八太保上陣穿白袍……十太保鞭插馬鞍橋」，按此段係李克用自誇其各太保之武藝，夫上陣穿白袍，孰不能之，亦得謂好武藝耶？鞭插馬鞍橋，又孰不能之？今有人改「穿」爲「賽」，意係比之薛仁貴，差可。

打龍袍　包文正打龍袍如同臣打君」，文正其身後之謚法也，生時安能預知？竊比之於關王出告示，鬼話連篇云。（未完）

難址　（牧野）

昨天晚上，下了一夜的雪，今天滿地積着幾寸深的白絮了。在那冷清的牲園裏，由東邊一直到西角上，除了一羣畫家，採景寫生外，簡直寂寞無人來領略這個寒冬特色的風景。很小的西北風，時常常刮動樹枝上的積雪，時時落到樹脚下。在那寫生裏的是溪波身上。但是他並不知道。

溪波，你今年到底多大年歲了？這是坐在溪波身傍的一位朋友楊笑佛，帶着很盼望而且很急促的問話。溪波很驚訝的向你好好地，突然間道：老楊，你幹麼？有什麼用意！笑佛道：不是的，因爲我看你年紀輕輕的，覺得着吐血的毛病，那是很危險的。況且你又是一個單傳的男子，以後一切傳……溪波不等他說完，正色道：得！得！咱們快說罷，不說這些無意思的話罷。

笑佛道：我看你的樣子，近來很願意把自己身子……說到這裏，忙轉過口道：你近來很不願意聽老友的勸了。像今天這樣死冷的天氣，你還出來寫什麼生呀！溪波道：在家裏，也是悶死人的，或者更要引起我發狂，反不如出來走動走動。你要知道：易……說這話的時候，聲音一句小似一句，兩隻眼睛，直視迎面那棵被雪壓着曲曲下垂的柳樹，手上拿着寫生的筆，在畫板上印了一塊杯子那樣大的顏色，自己竟不知道。

笑佛對溪波注視一回，禁不住又嘆一聲問道：我很希望你不要把我誠懇的話，當着開玩笑。老哥：你到底爲什麼事情搞到這步田地呢？要是專爲黛妮，那是你自己太看不透了呀！

溪波聽了「黛妮」兩字，好像熱血的心，被人刺了一針似的，不覺身上打了一個寒顫，接着又咳嗽一陣，低着頭輕輕嘆了一口長氣，嘆完這口氣，把手上那支筆，倒過頭來，不住的只在畫板上亂畫：……停了五分鐘長久，才道：笑佛，我的事，你還不明白麼？……

本欄啟事

本欄所登通俗小說，無影兒郎，因作者出京，不能再續只得停止。略遲當另易佳篇揭載。

通俗小說　錢孽　（九五）（丐辭）

鄭氏接過錢來，點了一點，歡天喜地的，就向懷裏一揣。王遠齋站起身來，把家事向鄭氏囑咐一番，向外就走，鄭氏夫婦與鄭氏在後相送，一邊走着，口裏還直問王遠齋何日回家，不要在外邊無事胡纏，免得家裏的人盡夜懸望。王遠齋一一應允，鄭老夫婦見王遠齋走出巷口，這纔與鄭氏退回身來，關了大門，各人料理各人的事情，暫且不提。且說王遠齋走出巷口，雇了一輛洋車，如飛的一般，出了正陽門，到了西河沿他住的那一家棧房，立刻跳下車來，付了車錢，向裏走去。到了所住的那一號房間，輕輕的把門一推，只見小梁媽斜臥床上，蓋着一床棉被，閉目合睛，彷彿似睡着了一般，可是臉上又有淚痕。王遠齋走近前來，輕輕的用手推了幾推，小梁媽並不應聲，王遠齋瞧了未免發急，大聲言道：嘿！你這是怎麼啦，要是困，何妨躺好了睡他一覺呢，天也不早了，你吃了飯沒有？說了幾聲，小梁媽這才微睜雙眼，臉上現出一種不悅的樣子。氣哼哼的答道：你還回來呀，昨天晚上我直等了半夜，鬧得我心裏直犯咕咕，北京城地方遼闊，想我初到此地，除你之外，別無親人，以後你要是丟下我就走，那可不行。王遠齋一聽，心裏也覺抱愧，連連的用話敷衍，在牀邊央求了半天，小梁媽這才消了氣，翻身下地，走近桌旁，拿了半杯涼茶，漱了漱口。王遠齋又將茶房喚進，從新沏了一壺新茶，等到茶房送進茶來的時候，王遠齋就問茶房，左近可見相當的房間沒有？茶房一聽，就知道王遠齋是要租房，站在一旁，想了片刻道：西河沿左近閑房雖有，房價很大，還是大街東裏的房價便宜些，昨天我還聽人說是大蔣家胡同裏邊小蕭兒胡同，有三間北房，是新騰出來的，房價每月七元，頭一個月搬了進去是一房一茶一打掃，你們夫婦二人，人口單淨，住着頗屬相宜。您老有意，何妨咱們去看看呢？

長篇小說　金粉世家　（三七五）

（恨水）（禁轉載）

第九回　踏月到天明花叢盡醉　張燈度雨夜竹陣迷兵

却說鳳舉走來報告，說是小憐跑了，大家都爲之愕然。佩芳把棹上的信，拿起來一看，只見上面寫道：大少奶奶台鑒：小憐命苦，自小爲奸人拐賣在外，不知身家父母，後到貴府，蒙少奶奶格外憐愛，如同親妹，實存感恩不盡。小憐若有絲毫良心，決不能背主逃走。但是半年以來，少奶奶時時提到，要把小憐擇配。此外還有許多事情，萬難容小憐再來伺候。所以無論如何，小憐一定是要走的。不過要等少奶奶擇配好了，小憐再走，那種婚姻，決難圓滿。小憐已經爲人賣了一次，做金錢下的奴隸。不能又上一回當，去做婚姻下的奴隸。小憐的事，本想找一個機會，慢慢對少奶奶一說。現在大爺和少奶奶都已知道，又疑心小憐做了壞事，就是有一百張口，也不容易辯論。小憐的婚事，恐怕也不能成功。想來想去，只有先躲開一步，先把婚事定了，到那時候，木已成舟，大家都不能反悔，小憐再回來領罪。至於小憐婚事經過的詳情，怱促之間，實在說不完，請問六小姐，就略知一二。總理太太少爺少奶奶小姐各處，不能拜辭，死罪死罪。小憐和淚上言。

佩芳一面看信，臉色是時時刻刻的變幻，到了後來，不覺垂下淚來。玉芬道：怎麼樣？這孩子眞走了嗎？佩芳將信扔在棹上道：你們大家瞧這信。玉芬展開信紙，大家都圍上來看。

小廣告

刊例請閱本報封面

願學日語者鑒　即日起開課簡章函索即寄宣外西草廠九十二號日語研究社啟

鐸民小學校招各級插班生　西單北豐盛胡同西口　電話西局二四三九

京師私立補習學校招生（中小）　中國銀行同仁會主辦教育部及學務局立案　考期一月三日　校址西交民巷三十九號

寂寞之友（夏孟剛　秋陵生）　著短篇小說集第一種財部印刷局售品所西單北京書店廠甸中和豐文化學社東安市場居家報攤代售

喉　症發生於煤火而者有性命之危速購中西貿易所出之急救喉散即可轉危爲安

痰　嗽及胃腸病並一切時疫請用虎標八卦丹且能除口臭能消食積中南貿易所啟

護　早散勝保赤散孩兒自己藥片甚多孩兒吐乳瘧疳積寒熱腹脹等均有效中南貿易所啟

樓房地皮廉價出售　天津日界新蓋大樓房兩所大小房各四十餘間煖汽管電燈澡盆恭桶等應有盡有又日界空地三畝又天津特一區大樓房一所出賃住房鋪面房十餘所共房七十間地三畝半通信處天津日界天津三昌洋行廬月庭

坦途　第四期已出版京內各大書坊均有代售

本報圖書增刊　共三大張，內列南北名人及北京著名優伶照片，共計一百二十餘幅，每份祇售大洋一角八分，存數無多，購者從速

「薔薇」合訂本第二册　薔薇週刊第二十一期至四十期之合訂本，現已出版，每本售大洋二角。

松波齋收買古玩　本齋收買金珠玉器鐘表洋貨端硯圖章各種物品如遠道賜示可以看貨價值特別公道設西單市場中間路南電話西局二三七三

專門腎病　腎爲人身根本男子以腎生精女子以腎生血　諸病多由於腎風寒濕毒皆傷腎經市上雖有普通藥品或用純補不能去病或用攻劑去病則必傷腎服用不宜難以收效本醫專門腎虛腎寒淋濁遺精尿血刺痛偏墜疝氣腰痛腿痛勞症神經衰弱四肢倦怠久無子嗣或曾患花柳只圖速愈誤服劣藥釀成毒攻內腎久淋久濁皆有良法立能醫治全愈因以濟世廣傳醫道施診不收脈資手術費寓前門外西河沿東口內遍西路南二百二十二號　壽齡堂醫寓

冠三診療所　專治內科外科耳鼻咽喉科皮膚花柳科備置最新六零六，淋菌瓦克辛，各種強健劑，均係老手注射，保無痛險　院址打磨廠長巷頭條　電話南分局一二七八

潤面芙蓉水　專治面部斑點面疱熱血紅點立時斷根能化斑潤面各界試驗方知言之不欺也每小瓶一角雙料五角大瓶一元另有內服潤面芙蓉丹治症同前每料二元每付二毛

凝臣保腎丸　專治腎經寒冷遺精滑精夢遺冷精無珠或變思勞碌用腦過度頭暈目眩腰腿酸軟白濁淋濁夜不安眠老年人精陽衰弱或童勞咳嗽痰中帶血等症服此丸無不轉危爲安可稱保腎之聖藥每料三十二付洋五元每盒六付洋一元

天成拍賣行　收買木器傢俱平日出售紅木硬木傢俱西式成堂臥室傢俱花大櫃大理石鑲台數台外國絨綳法大椅銅床鐵床木床寫字琴打字機櫃牌棹椅子大菜棹書架花架各種洋爐大小地毯甚多不及細載器皿洋車自行車小孩車子各種磁器文房物品歡迎各界諸君購買是幸地址崇內蘇州胡同中間天成拍賣行啟電話東局四〇七四號

頭品香男女浴室廣告　本堂自改設男女浴室以來因內部之裝璜清雅備置之完善招待之殷勤工師之精良頗受各界之贊許今值天氣漸冷分別單間各備煖汽爐以及應需之品無不俱備以副惠顧諸君之雅意　前門外掌扇胡同　電南局一九六六　一五六四　五三二八號

中南銀行廣告　本行資本金額二千萬元兩次收足銀元七百五十萬元又另一千二百五十萬元專營各種存款放款匯兌押匯一切業務國內國外各大都會商埠均有特約代理匯兌收付機關並代顧主保管國內外各種公債及契據經理付息取本等事凡利息滙水備金均極克己手續簡便如蒙惠顧無任歡迎本行業經政府特許發行鈔票本行爲格外慎重起見特聯合金城大陸鹽業三銀行嚴定十足現金準備公開制度於四行之外另設四行準備庫專辦保管準備現金發行鈔票一總行上海漢口路四號天津分行英租界中街九十八號北京辦事處東交民巷滙豐銀行大樓路西一號牛路九十三號廈門分行港仔口大漢口分行均有特約代理滙兌收付機關內外各國大都會商埠電報中文掛號一五一一電報英文掛號Cealinasos

攝影電報　報費低廉　傳遞迅速　每字發五十字收費一元五角（新聞電除外）收發處戶部街郵政總局快信處

教育界

京大各科部定於九日上課

京師大學各科部。自十九日起放寒假二十天。開至二月八日。即將開學。茲錄該校通知如左。逕啓者本科現放寒假。定於二月八日上午十時行開學禮。九號一律上課。特此奉達。即希查照云。

汪榮寶催還 留東學費借欵

某方消息。我國留日學費。借欵債權人。於去年十二月曾在東京裁判所。將駐日公使汪榮寶控訴。幸該所未允受理。茲聞政府昨接汪使號(二十)日電稱。略云前由駐日使館。代借留學費借欵。該債權人因我國對於該欵迄未照付。前曾在東京裁判所提出訴訟。雖經該所拒絕受理。惟債權者現仍迭次催討。無法應付。特再電懇。剋日籌還。以維國體。而維信用云。

京大女一部 春節遊藝大會

京大女一部。乘新年放假之暇。召集全體教職員及留京學生。於舊歷初五日。在該校大禮堂。開春節師生同樂遊藝會。茲將其節目錄後(一)開會。(二)唱國校歌。全體。(三)報告。主席。程叔志。(四)合唱。英文教員團。(五)鋼琴。何安士。(六)唱歌。徐慕賢。侯玉香。仲淑婷 吉志廷。(七)笑話。倪建德(八)國技。(太極拳)毛邦偉。(九)自由起舞。分贈食品。(十)練習曲 李淑馨。孫亦民 王蒂徵。吳光秋。鄧國箴 李湘璧。(十一)日本歌。彭甘名。(十二)音樂 趙伯中君。音樂團。(十三)跳舞。金小琴(十四)提琴。艾一情。(十五)琴歌(柯安士 仲淑娜 媽軍行曲)柯安士 仲淑婷。(十六)獨唱。張秀山。(十七)笑話。傅佩青。休息。(十八)笑話。韓定生。(十九)老少年 伍樹芬(曹慎予。熊友銘)(二十)唱南方古調 秦瓊琚 徐葆珍。秦淑珍。徐芸昕。(二一)雙簧。趙景岩。劉毅山(二二)獨唱。(搖籃曲)(二三)跳舞。(櫻花)侯玉香。(二四)彈琴(快樂家庭)劉舫 李華芳。白鳳鳴(二五)表情唱歌(小朋友)熊慧君。(二六)中國歌曲(各唱)趙景賢。徐雲波。丁一峯。(二七)彈琴。徐慕賢。侯玉香 吉志廷(二八)滑稽表演 劉孝漢 李雲霞。(二九)中國歌曲。(各唱)李芬 李蓀。陶覺 伍樹芬。熊友銘。(三十)滑稽唱歌。張秀山。

京大之春節讌

△昨在東河沿舉行

京大各科部成立以來。頗有相當成績。昨日上午十時。文科學長胡仁源特約林修竹張協惠 路孝植 秦汾 毛邦偉 孫柳溪 胡敦復等。在東河沿十號舉行春節讌。並討論今後一切進行事宜。屆時各該員俱到 並有教部參司作陪云

女兩中新氣象

△十七年經常各費確定…職教員集中各科鐘點

後門東不壓橋。女子兩級中學。近將十七年度收支預算精密製定 不足經費二千四百元。已由該校校董張宜獨立擔負。至理化圖書等設備費。預計三千元。亦於寒假期內。向他方籌得 校內改良各事 除仍由該校韓主任負責外。并另請李某爲教務主任。將零星鐘點集中教員重發聘書。報酬按十二個月致送。開學科組織釐正定期邀請各教員會商具體方案。以便本年切實施行云。

尙義停辦原因

△因經費支絀

宣外儲庫營尙義女子師範學校。爲鄂女士葛文閣所辦。葛於淸末。畢業鄂中女校。並留學日本。頗負女名。民元來京。熱心創辦斯校 十餘年間。先後畢業女生。不下數百人。學風獨見醇謹。徒以該校向守節約主義。不甚向外界活動津貼。以致經費。見支絀 近受私立各校補助費取銷影響。收入更減。而學生應繳學費。又緣社會經濟枯竭 收集尤感艱難 且葛於貧生。向加體恤。積欠尤多。遂致校債逾增。校事益難持久 客歲爲債務所逼。確有萬難支持之勢。乃決計將未畢業各生。商之各相當學校 分別轉入。自將校務次第收束、并通知各教職員 暨各學生家屬。宣布不得已而停辦之苦衷 時論。該校學績校風。均極良好 竟因無費不能繼續辦理 殊爲可惜云。

愛美音樂大會

△時間—下星期二日 地点—平安電影院

北京愛美樂社。成立迄今。雖僅半載。而成績卓著。前後舉行音樂演奏會已經三次 發行新樂潮雜誌。並創辦一音樂學校。社中事務。向由幾位發起人熱心担任。上月中始正式票選社長。柯政和當選。按章程定幹事員六人 韓權華。謝蘭郁。李惠年 江德昭 華攬洪。初大吉 共同辦理事務。近更籌備一大規模之音樂會。紀念著名歌曲作家舒拍特氏。其中項目。純爲舒氏作品。特邀本京歌唱家歐羅伯夫人。奏其名曲。並組織二十餘人之大樂隊。奏其名著。內有一篇。名曰未完之大樂 尤爲特色。此會定于陽歷本月三十一日(星期二)下午六時舉行。其地點係借用平安電影院。票價散座一元。包廂二元。會員免費云。

天津南開學校舉行化裝溜冰大會

天津南開大學。中學女中三部。於舊歷年新正初二日。在大學前蓮池舉行大規模之化裝溜冰大會。自下午一時半起。至晚九點半止。附其內容有各種遊藝比賽奇裝跳舞等項 并有音樂唱歌助興。該校當局且備有名貴珍奇之獎品，贈與比賽優勝者云。

辜鴻銘將任 魯大學教育長

濟南函云。山東大學自經省長聘定張宗昌爲校長。即決定以辜鴻銘担任教育長。即已派員入京與辜氏接洽云。

魯教廳規定 小學改進方案

濟南函云。山東教育廳長。近來對於改革學務案。力謀進行。現又規定根本改革小學辦法。分令各小學校遵辦(一)各屬小學。自本年一月起。聯合編印兒童文學出版物 以示提倡。(二)各小學量度各地風俗習慣。採集適宜敎材。(三)各縣注重小學舉行成績展覽會。特別獎勵。以資鼓勵。(四)各地方遇有無價值出版物 有害於兒童心身者。應請官廳禁止發行。(五)各小學應隨時防止莠民引誘兒童陷入不良之地位云。

法國里昂大學 全校學生狀況（續）

林鎔 一九〇三 江蘇丹陽 克來孟大學理科碩士 郎西大學農學院工程師 預備克來孟大學理科博士
金樹章 一八九八 安徽無爲 郎西大學農學院 預備巴黎大學理科博士
尙武 一九〇三 河南臨汝 預備里昂大學理科碩士
范新順女士 一九〇二 湖南長沙 預備里昂大學理科碩士
范秉哲 一九〇三 直隸任邱 預備里昂大學理科P.C.N.證書
姚碧澄 一九〇四 廣東 同上
侯曾祥 佩尹 一九〇一 廣西 請假歸國
徐大鴻 一九〇二 四川 預備里昂大學理科碩士
徐仲年 一九〇二 江蘇 預備里昂大學文科博士
夏敬隆 一八九八 湖北 預備里昂大學理科碩士
袁擢英 一八九八 廣東 里昂大學文科博士 巴黎法律專門學校一年級
唐學詠 伯壎 一九〇〇 江西永新 里昂音樂學院高等和聲班
張璽 爾玉 一八九六 直隸中鄉 里昂大學理科碩士 里昂殖民地預備學校 預備里昂大學理科博士
張德祿 一九〇一 直隸天津 黑倫大學理科碩士 郎特工業學院工程師 預備郎特工學院博士（未完）

英國足球選手之東遊

東方社東京二十七日電云。前赴日本比賽之駐滬英軍足球選手一行。本日正午抵長崎。晚間即赴神戶云。

浙藝術院招生

南京藝術教育委員會。最近在大學院建議設立藝術院於浙江西湖哈同花園。閱此案已得蔡元培許可並經着手組織。茲接該院招生廣告 照錄于後。

一，本院組織 本院分中國畫西洋畫彫塑圖案四系中西畫系招收第一年級新生各兩班彫塑圖案系招收第一年級新生各一班各系各班以二十五人至三十人爲滿額

二，與考資格 本院各系男女學生兼收均以舊制中學四年畢業新制高中修業一年以上得有學校修業證書者爲合格

三，報名手續 呈繳上項畢業或修業證書及四寸半身像片兩張報名費三元（報名費取錄與否概不退還）

四，報名 期 一月二十日起至二月二十五日止

五，報名地址 (一)南京成賢街大學院 (二)上海陶爾斐斯路國立音樂院 (三)杭州西湖哈同花園本院

六，考試日期 各系新生一律定三月一日起(試驗日程臨時規定)

七，試驗科目 (一)主科 中國畫系 山水 花卉 鉛筆畫 西洋畫系 炭畫 鉛筆畫 水彩寫生 彫塑系 炭畫 鉛筆畫 幾何畫 圖案系 鉛筆畫 水彩寫生 幾何畫 (二)副科 國文 三民主義 外國文(法，德，英，日，任考一種)數學 物理 化學 博物 歷史 地理 (三)體格 各科考試完畢後聽候通知招驗體格

八，入院手續 各系新生總於榜示取錄後三日內偕同保證人親赴本院註冊課填寫志願書繳納本學期學費二十五元及辦理其他入學手續換取入院證書聽候牌示開學

九，畢業年限 本院採年級制與學分制並用預科修業兩年本科修業三年本科生具有特殊天才成績超越者得縮短畢業年限一年其考試標準另訂之

青年

今天下午二點半 本會少年部舉辦 兒童電影會

時間 日場 第一場二點 第二場五點 夜場八點半

本星期三起至星期六演 狗明星淋丁丁主演驚險言情勇武珍片

經驗靈藥 屢試 耳鳴耳聾丸

普濟克奕此劑本堂獨門 曾創四演馳名京津假冒者 ……

壯陽種子

感冒傷風

閣下如患感冒傷風亟須服用紅色淸導丸以解救之蓋自覺既受感冒第一先當使腸胃清潔也、便秘結非但能使傷風增劇且亦爲各病之由。如頭痛頭暈目眩胃不消化飲食乏味眼窩骨四週酸痛皮膚紅瘰口氣穢濁諸恙蜂起甚至因秘結日久多患痔瘡之惡疾是以免去便秘結之患爲當務之急切者也家中必常備紅色淸導丸一瓶以防不時之需耳洋洛鐵路韓莊車站代理站長陳川至先生來函云鄙人自今夏來韓莊服務以來熟不調時間不定未及數日忽覺腹中緊痛便秘結遂購服紅色淸導丸服大便暢達腹中積垢全去大使每日一次恢復以前原狀皆紅色淸導丸之功也謹此伸謝

紅色淸導丸凡經售西藥者均有出售或直向上海江西路六號韋廉士醫生藥局函購每一瓶大洋六角每六瓶大洋三元郵力在內

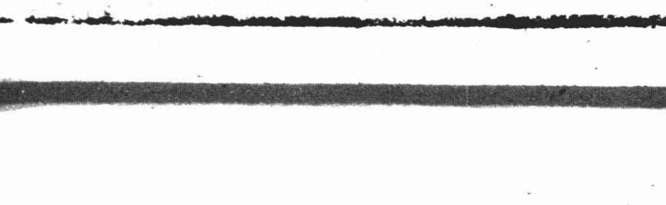

威歐氏洗容莉粉

有意想不到的奇効

能淸面部血熱 能治雀斑汗疹 能治皮膚粗雜 能治烟容油光 能治粉刺酒刺 能治癬膚不合 能治面泡疤疸 能治紅腫黑痣 能治風糟赤鼻 能治酒糟赤鼻 能使面部如玉

說明

於近世科學發達物質文明之時代於衞生與諸事業何項不精求故吾人身於社會無論諸何交際一事勢不[illegible]

威歐氏製藥局謹啓

(每瓶大洋一九)外埠函購郵費加一郵票通用直向北京總代售處北新華街天津益世報分館代售處 北洋大藥房 華美大藥房 華歐大藥房 中華大藥房 屈臣氏大藥房 和記大藥房 振亞大藥房 中西大藥房

天和玉飯莊添賣 烤涮羊肉 勝芳螃蟹 啓事

敬啓者本號是正陽樓的烤涮羊肉很受各界顧客的贊美本號爲歡迎主顧起見特訂在中秋節後一日添賣烤涮羊肉勝芳大螃蟹所有烹調部分用正陽樓舊手口味很美的光臨者合衛生其他各樣菜蔬南北炙無不俱備連擺十數席也可以單獨的……宜格外克己貴客光顧自知不是虛話望速臨爲荷 天和玉主人啟

新大愛國香烟大贈獎

本公司現出硬盒十支新大愛國香煙既蒙各界讚許今復添贈獎券藉酬雅意凡積存九個空盒可換獎券一條每五十個空盒可換獎券全張每一張列爲一號計分十條候發足一萬號各行開獎登報請各界參觀 獎券掉換處凡本京即大煙店均代換 茲將各獎列後

頭獎一張得金手鐲一副值洋一百元 二獎一張得自行車一輛值洋五十元 三獎一張得金耳挖一只值洋五十元 四獎一張得金戒指一只值洋十元 五獎四張每張得手表一只值洋五元 小獎二百張得本烟二十小盒值洋一元

京津 南洋兄弟烟草公司啓

幼幼科王子仲

儒醫王子仲先生術精岐黃存心濟世對於幼兒一科尤其特長凡經診視者無不著手成春有口皆碑茲特將先生住宣武門內石虎胡同……大名披露於報俾世之嬰兒抱病者使於問津焉

介紹人 成舜卿 安松軒 劉海濤 同啟

感謝金桐谷博士

自去冬患神經衰弱今有二載終日暈眩雖過百般醫治始無功效病漸入膏肓夜間不得安眠是以病狀尤甚今幸經醫學博士金桐谷先生診治始而用藥注射繼而施以電氣及強弱電……治療未踰二月竟起沉疴斯時較未病時……

承印

北京中華印字館 電話南局三六〇三號

中西書籍 雜誌講義 文憑股票 銀行帳簿 如蒙惠顧 無任歡迎

總董王文典 總理卓宏謀

會電影
券價洋五分
成人携帶幼童者須購特種券洋兩角
單獨成年恕不招待
少年部櫃台售票

世界瑣聞

大雪紛飛後的廠甸

▲遊人冷落…營業蕭條…各商販要求展期

每年的春節，廠甸，海王村，火神廟等處，商販都是極多。今年舊歷初一初二兩天天氣晴和，遊人也不少。所以在該處設攤營業的小販，莫不有利市十倍。那曉得天不做美，初三忽下大雪，露天的洋攤，都無法交易！遊客也頓形減少。昨天雖然放晴，但是雪後寒冷，兼捲大風，遊人仍很稀少。現在各商販請總商會，向官廳交涉，准許展期十五天，到正月底爲止。讓原備的各貨，可以在延長的期內，悉數出賣，但不知准與不准。

國務院春季茶話會

▲各機關簡任人員共到一百四十多人

春節各機關，休息五天，昨天起就開始辦公。院方並照例舉行國務會議，十一點多鐘，各閣員都陸續到院。潘復在十五日去到天津，昨早十點已由天津專車來京，閣議散後潘便入府。三點多鐘返院，到四照堂春季茶會，各機關簡任官員，都由次長副總裁等，率領前去共到一百四十多人。潘復入席後，就行謁見禮一鞠躬，潘復略致慰勉的演詞，便用茶點，後來同到法制局攝影，到四點散會。現在錄茶會通知單如下：

（一）各機關與會人員，下午二時以前，在本院齊集。

（二）按憲綱由各機關次長副總裁，分別帶領所屬簡任官，謁見總理，行一鞠躬禮。

（三）禮畢後，與會人員，各按位次茶點。

商聯會昨開評議會

▲報告文件六項

中華全國商會聯合會，昨天上午十一點舉行評議會。到會時出席評議的有趙爾巽等二十多人，由王文典主席。現在將報告文件錄左：

一報告京師總商會據轉請將周口店坨里鐵路號地租金，免予增加來函一件，照轉交通部。

一報告京師總商會爲東寧國民外交後援會函陳：韓人毆殺華僑慘酷情形，設法援助，以衞華僑來函一件，照轉外交部，並檢卷抄復。

一報告廣州總商會，以粵垣鉅變奇災，組設赤禍籌賑處，祈設法勸募鉅款匯寄，以救災黎。陳代電一件，通告各省區總商會等，募款匯寄該處。

一報告軍事部公函：前准代請將南苑營市商民房地各租，仍照原章徵收，並飭明白宣示，以安人心，除飭陸軍署分別辦理外，函達查照來文一件，轉知。

一報告朝鮮平壤中華商會，以鮮人仇華風潮，刻已平息，函復查照來函一件。

一報告內務部以韓人毆辱華僑案，准外交部覆稱：近據駐朝鮮各領事先後報稱：近日各地漸爲平靖，華商亦已陸續開市，抄咨函達查照公函一件，議決轉朝鮮中華商會。

年關政費補誌

▲外交一月份財政十二月份已發…其他各機關大都發到十一月份

陰歷年關政費，雖在陽歷年發薪的時候有發放一個半月的傳說，但到現在也僅發一個月，勉強渡過，除夕已都到手，比較前年總算好了。據說各機關除自己有的款收入的鹽務署等，不計外，其餘都發一份一個月。其中最優的，要算是外交部，在二十左右，就將一月份薪俸發放完竣，其次就是財政部，在大除夕補十二月分的三成，也比較其他機關，少欠一個月。最苦的，反要有收入的路局，就是京漢路也僅發一個月，京綏僅發半個月。

陳樹强等已被槍決

▲罪狀是栽贓勒賄…傷害無辜

關于已撤憲兵稽查處長陳樹强和第二偵緝隊副隊長王崑圖，已撤督察處書記金文安，已撤偵緝員楊貴和眼線陳錫齡等，栽贓勒賄，傷害無辜，罪狀亦已公佈。已于上年除夕全被槍斃。現據軍事部某要人說：陳等原用的私刑，是以馬蜂裝在婦人褲子裏，逼供爲最殘毒。平罪狀佈告原文因太長所以從略。

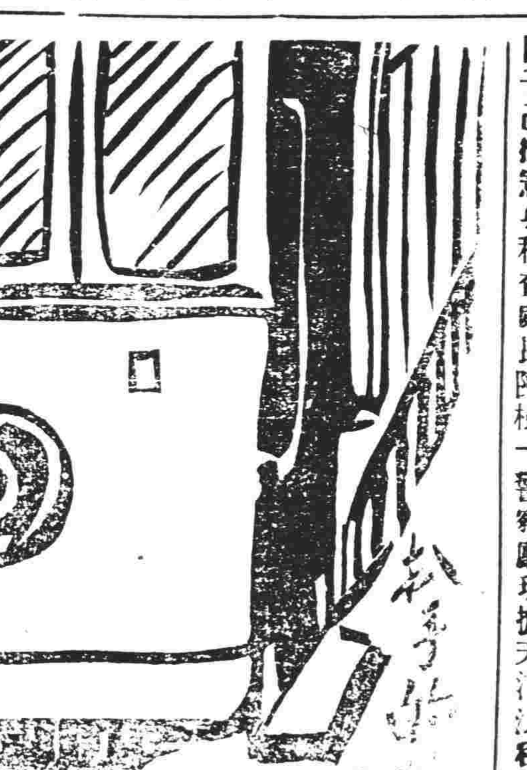

警察廳通緝拐欵犯

▲趙錦橋李仰伯兩名

警察廳現據天津法租界巡捕局函稱：本租界內電燈房的催電員趙錦橋，年三十多歲，住本埠（天津）福利里三十號，同司賬李仰伯，（一）住慶豐里五十四號，前天拐去公款兩萬元，潛逃無蹤，因在津遍尋無蹤，恐怕他兩人逃匿京畿，所以開具兩人年貌，請求查拿，警廳在已經通令各區隊，一體嚴緝。

匪徒用危險物威嚇商棧

▲一是將要用手溜彈對待…一是暗丟火藥

西直門外，角樓北城根，隆聚煤油棧，前天有匪徒署名占清山，投函該舖，說是要借洋一千元，不然的話，日內要以手溜彈對待。該棧經理人韓成，心中害怕，當時便到本管北郊一分署報案，請求保護。又該舖東隔壁，亞細亞煤油棧，也接有這樣投函，該棧工人楊榮和，又在院中煤油桶旁，檢拾布包一個，打開一看，裏頭有火藥鐵條等物，顯是匪徒陷害，幸沒有發生危險。該棧因此也據情報告該管分署，署長佟阜除派探警暗中保護外，並通知各區隊一體嚴拿匪徒，以憑究辦。

長安道上

▲電車撞壞汽車…并得一般搭客…凍了半天

昨天下午五點左右由天橋開往北新橋的第二路九號電車，正要開到王府井站的時候，忽有一輛二一〇九號牌的汽車，聽說是京漢路局某處長的車由京漢路局往南衛出，因雙方都躲避不及，所以電車便將汽車掃撞橫倒在來往軌道上，幸沒有傷人。但因此兩方大起交涉，一時難了結，而汽車又橫在軌道上，所以弄得來往電車同時都停止了。車向西的停到到東單牌，向東開的車停到南池子。長安道上，呼寒號冷，叫苦連天。一般搭客，在長安道上，直等到六點多鐘，才算完全通行。

前天富有車行火警

▲撲救得早…幸未成災

西長安街，富有汽車行，於前天十二點多鐘，忽然發生火警，該管內右一區警察看見後，電知各處。後來有警察廳消防處長楊際甲，督率汽車隊和消防各分隊長何松海等先後趕到，極力撲救，才將火勢息滅。只焚燒棚頂，幸沒有成災。聽說起火的原因，是因電燈的火線走火。

京台本日放送節目

一月二十九日

時間	節目
下午三點至三點十四分	報告廣播消息
三點十四分至三點十六分	中西唱片
三點十六分至六點	廣德樓李萬春王少樓馬連良「佟家塢」劉宗楊俞步蘭「打魚殺家」
六點至七點	北平飯店特別音樂
八點至八點十四分	中西唱片
八點十四分至十六分	報告廣播消息
八點十六分至十一點三十分	開明戲院尚小雲小翠花「能仁寺」王又宸「捉放曹」

天津電台放送

時間	節目
下午三點至六點	華樂園馬連良郝壽臣「鴻門宴」
九點四十五分至十一點三十分	中和園梅蘭芳「遊園驚夢」

劇場消息

梅蘭芳 明日演驚夢，陰歷十一日赴天津春和戲院演戲，十五日回京演上元夫人。

徐碧雲 有將與貫大元成立一班，節後出演慶樂消息。

尚小雲 陰歷十四五日，將演婕妤當熊。

黃桂秋 一月一日有人煩演玉堂春。

高百歲 不日歸來京看望親友。

鳳凰旦 不日將由張垣回京。

李秀英 蓉麗娟，正排演頭本天雨花，不日出演。

楊學徒拜年

▲一去不回頭

東直門外大街，德順成鐵舖的學徒楊長考，年十三歲，順義縣人。因年節休工，楊某就到同鄉的家裏拜年，不料一去沒有回來，舖掌姜順清，就派人到各處尋找，都未曾找着。當就開具楊某年貌，到本管東郊四分署報案，請求查找。

科員丟失巨欵

▲共有七十多元…因買茶葉被扒手偷去

昨天下午三點多鐘，有京兆尹公署科員王斬，到地安門外橋北路東，聚祥茶葉莊去買茶葉，不防被一個某甲一擠，幾乎將王某擠倒。便向王某作揖，賠罪替，好像有急事匆匆的走去。王某買了茶葉和花砲，正要付價，一摸衣兜內皮夾，不翼而飛。計內有現洋五元，鈔票六十多元，輔幣券十多毛，京兆尹徽章一枚，郵票三十分，名片多張，才知某甲是做綹賊，當開具綹賊年貌，和損失財物，報告該管內右二區，請求緝賊。

西郊兩匪行搶

▲捆綁事主…劫去財物

西直門外，圓明園偏修思永地方，門牌二十一號，住戶宋滸林家，年前動工，建築房屋。因到了年關，工人休工，祇留工人劉黑子，年十八歲，看守傢伙。前天下午八點多鐘，忽有兩個匪徒闖進，將劉某打倒捆綁。兩匪搜去銅元二十多吊，袍褂被褥三床，出門逃去。劉某等匪逃去多時，才敢呼救。宋某聽見，尋找到，將劉某鬆綁，詢明前情，才知被搶，然而匪已逃走多時，追趕不及。到次早便開具失單，到本管北郊三分署報案，分署長趙連順據情報告警察廳，現已通令各區和偵緝隊，上緊緝拿搶匪。

東西車站紀事

東站前晚來京：于占元，許蘭洲。昨天來京：潘復，鮑貴卿，劉景山，閻作屏。出京：朱有濟，王蔭泰，顏文幹，李壯飛，饒壽鼎，曾廣勳。

打蛋

▲中國人的新職業

據外報載稱：現在中國人專有打蛋以取蛋黃蛋白爲業的，是一種新職業。這事雖然好像是很容易，但是要手法靈敏，能學習有素的，每天能打蛋三百五十打之多。

法庭旁聽記

儒林外史

▲大學生偷書被獲…將判行竊未遂罪

原案經過

鄢仲平，四川人，今年二十六歲，現住太僕寺街，號院內。是個大學沒畢業的學生，他究竟是那個學校的學生，誰都不知道。因爲他朝三暮四的，在每個學校只讀過幾天書，就跑了出來。他所以要在各學校試一試的原故，就是偵查學校內，那個學生有錢，就好去偷那個。

○他偷東西○並不是光偷錢財，什麼東西都要，就是平常賊不偷的書籍，他都常常偷的。民國十三年的時候，他却跑到北京大學來了。假充找朋友，偷了北大一次。民十四年，他又跑到師範大學，也是假充找朋友，又偷了師大一次。總而言之鄢在各學校各公寓，偷的次數，實在是計

○算不清楚○現在地方審廳存案內，共查出鄢仲平做的案子，已經有五次之多。去年古曆十一月二十日，鄢某又跑到門羅胡同登瀛公寓內去，說是要找個姓鮑的朋友，後來鄢某就在十二號房間客人黃俊卿屋內，偷去辭源一部，字典一冊。偷到手後，便將書籍

○挾在脇下○打算出門逃跑。這時登瀛公寓，有個夥計李某，正在前院掃地，看見鄢挾着書，由黃客人屋內出來，就上前盤問，因爲這時黃俊卿並沒在家的緣故。碰見夥計盤問，便撒謊答道：這書是我向姓鮑的朋友借的，你

○不必過問○鄢說完後，就挾着書走了。李夥計看見他的情形不對，便追到門外，將鄢抓獲，這時黃俊卿也回了公寓，夥計因問黃道：你認識這人麼？黃答道：我不認得這人。夥計見黃說不認得這人，便將鄢扭到區內打官司，後又由區送到地方廳來處辦。

庭審情形

前些日子地審廳刑庭推事，就由看守所內將鄢仲平提出，又將黃俊卿，和李某兩人傳到，開庭後，先傳鄢仲平上堂，（問）你是做什麼的？（答）我是學生。（問）你共做過幾次賊？這時鄢就裝聾，說他耳朵聽不見。（推事道）你裝聾也是不行的，因爲你犯過五案，我這裏都有存案備查的，（鄢答道）我

○沒做過賊○（問）那天你在登瀛飯店，偷了些什麼東西？（答）偷一三本書。（問）書擱在那裏的？（答）那書擱在那客人前面窗戶上吶着，我就順手拿走了。遂傳黃俊卿和李某兩人上堂，先問李某道：你在公寓內幹什麼的？（答）我在公寓內當夥計。那天某偷走書，我所以將他揪住了。

○客人的書○（問）書擱在那裏的？（答）書擱在客人屋內。隨問黃俊卿道：你是做什麼職業的？（答）我在朝陽大學讀書，現住在登瀛公寓內。（問）鄢某偷的？你書是擱在那裏的？（答）我書是放在屋內的。（問）你書不是擱在屋前面窗戶上吶着嗎？（答）我屋前面並

○沒有窗戶○推事隨請檢察官發表意見，檢察官因道：被告鄢仲平，已經犯過五次案了，足見得是一個慣賊，請貴廳從重處辦，做戒做戒他將來免得再犯罪之後，再來害人。後來指定律師辯護道：被告雖然已前犯過案，可是都領了罪，今天的事，和前些日子無涉，請貴廳照行竊未遂判罪，推事隨宣告本案終結候判，隨卽退庭。

[illegible]
特色列下
（一）有大規模運河工程
（二）洪水暴發無邊無岸
（三）義士彼困兒徒遑奸
（四）幼女懸空奇犬救主
票價
日場 二 三
夜場 三 五角

痔漏除根丸
以上兩種每盒價洋一元二角每料四盒定價四元元角
此丸清血消毒化堅止痛專治二十四種痔瘡漏瘡，究其病源不外平醉飽入房勞役過度病後毒熱乘虛下注初起小疙瘩或疼或癢或黃水浸淫或遇勞即犯突出肛門如蓮如蓉如菌芋如蜂房奇形[illegible]者急服此丸有[illegible]每盒大洋一元外敷化腐止痛[illegible]

延齡保腎丸
立除夢遺滑精 一定自保痊
每盒一元 六盒五元
德生堂 天津 北京 代售

主善堂萬氏家傳秘製經驗良藥
老弱還童膏 專治男子元陽不足先天失調，房勞過度耗損元神，遺精夢泄久無子嗣諸虛百損等症，每張一元加料貳[illegible]
婦女養榮膏 專治婦女經血失調赤白帶下，虛寒久不受孕，行經作疼，瘀血成病，氣血虧損等症，每張一元中張六角
保坤第一丹 專治婦女經血不調經閉不通，瘀血枯血痨血瘀成病，甚至月經不見已成乾血痨症，危險堪虞一服此藥立見奇效，世所罕有，切勿等閒視之，每丸三角
神效濟陰丸 專治婦女經血不調經閉不通，赤白帶下子宮虛寒不孕育，行經腹疼，瘀血成塊，經期不准，久病之後血氣兩虧，腰腿酸疼，不思飲食，諸虛百損等症，每丸二角
立止頭痛膏 專治男女老幼偏正頭痛以及暴發火眼一切火熱之症，[illegible]妙品也，[illegible]誠爲居[illegible]
以上各藥均保家傳秘方，曾經施送數世，已歷一百餘載，屢試屢驗，救活世人不知凡幾，因此計所需，力施送若竟曰枕秘，又恐有負初心，本堂仍按照原方虔誠配合照本出賣，以求濟世，非以牟利，每逢初一十五廟會等日減價一半
自辦眞正西藏青果藏紅花減價出賣 西城護國寺街中間路北

注意
敬啓者本藥房所製麥精魚肝油原售大瓶一元八毛小瓶一元正，近因藥物市價日增，賠欵甚鉅，不得不稍行加價以維營業，茲於民國十七年一月一日起，每大瓶二元二毛，每打二十二元，每小瓶一元二毛，每打十二元，不情之處，尙祈原宥，是幸，特此通告
北京 天津 各大藥房均經售
北京 總批發 華安藥房啓

北京電話局緊要廣告
案查中日聯絡長途通話奉准分四條內稱通話費及呼喚通知費除應收京外奉天至安東之通話費外，另由本局按照關東遞信局所定現洋價目代收，此項價目隨時另行公佈等因，前已公佈在案，茲准東北無線電長途電話監督處函開查十七年一月分日方各長途話價業經規定抄送，計開如下（一）奉天大連間普通話費一元，洋一元二角呼喚通知費三角（二）奉大旅順間普通話費一元四角，呼喚通知費三角（三）安東間普通話費八角，呼喚通知費二角，即希查照公佈等因，准此特此公佈

八大特色
色白如雪　清潔無比
烈性消毒　入口不辣
香味馥郁　經久不散
內質精美　中外無敵
細面無粒　潤而不膩
擦抹皮膚　不露粉痕
燃容嫩面　此霜最宜
每瓶三角　價實低廉

最上等艷容霜
代批發處 天源厚順通公司 北京前外瓜子店電話南分一八三五二四六二
代售處 關內各大藥房洋貨莊及大藥房

電影週刊

小可主編
第六期
世界日報副刊之七
十七年一月二十九日

目錄

一 電影攝影問題
二 我的攝影經驗 天夢
三 偉大影片之收入 秋水
四 編輯者言

電影攝影問題

(一)一輪明月，不到十秒種的時候，眼看着烏雲遮蓋沒了。

這是如何攝成的？

(二)一個人駕着雲在半空中飛同時還看見雲端下面的北京城也向後邊退着。

這是怎樣攝成的？

普通照相攝影問題

(一)無論陰天或是晴天，正午十二點鐘的時候，在前門車站攝取一張遠景 Longsilit包括街道在內。

利用何種攝影術而免去路上的一切行人車馬

(二)用何種攝法能使一個真的人立在一只真的手掌上 而攝得的結果須在一張底片negatlve 上且人的長度不得超過手掌的大小

——注意——

以上各問題的答案均於下期（第六期）發表。讀諸者君可自由賜敎。答仲者均有相當的贈品。來件請寄本報轉交電影週刊編輯部。

我的攝影經驗談

葛天夢

(二)

第一步的手續，是攝取汽車飛越火車。這一節並不困難，不過時間問題而已。因爲中國的電影公司，決沒有大資本去雇用一列火車，預備攝取影片，所以只好恭候這公家的火車。好在上海到吳淞的火車，一天倒有五次來回。所以還算不費事。并且因爲每站的距離很近，速率也慢。我們事先介汽車在一里多遠候着，火車來的時候，就並着馳行。待到火車頭進入鏡頭的時候，汽車就加足速率，飛馳而前 我們費了兩個鏡頭時間，攝取了兩次。一次是橫攝，很顯明的看見汽車超越火車。一次是斜攝的，雖然沒有橫攝的顯明，可是汽車後面飛揚的塵土，也很可以表明汽車的速度了。

這二幕剪接後，插入影片中，增長觀衆驚險的同情心不少。

第二節是攝取少年救女的一幕。這一幕就覺得困難了。因爲既然這是一驚險的情節，就得做得驚險萬分。否則就不能得觀衆的同情。但是火車並非公司中雇的，當然司機的不能聽你遂意指揮。你既然不能利用火車，當然就得想法子。不然，這無情的火車是真要壓上來的。中國的明星雖然賤，不能保幾十萬的險，但是也還不致於拿性命來兒戲吓！這時候，便應當利用神鬼不測法攝影術了。怎樣呢？就是「忽然停止攝影表情動作，用以縮短影片中的時間。」這樣一句話，我想一定不能使閱者諸君明瞭。現在我來詳細說明解釋一下。

第一步，攝取這孤女臥軌圖自盡的情形。

第二步，我們等候火車離目的地一里的軌時候，開始攝取。少年疾馳前來，扶女出——至火車過時壓不着之處爲止——此時即停止攝影，並同時停止舉動，表情 惟不能絲毫移動停止時之位置。候火車馳入鏡頭一秒鐘前，即繼續停止前的表情表演。攝影者也同時繼續攝取。救女出險至火車馳至[illegible]時間。因停止攝影及表情而省去[illegible] 此幕剪接完竣後於映演時，只見少年方救女出險，而火車已擦肩而至。攝取這一幕的危險，雖然利用攝影術減去不少，但是終久是還覺得很驚心的。一個人除了真要去尋死。否則眼見火車快到，偏要躺下去臥在軌道上。而且還要閉着眼靜等別人來救。這是多麼心焦着急我事吓！然而黃月如女士居然不顧一切，大着胆去做她所應做的表情動作。這是多麼難能可貴吓！所以現在她能得到這樣的榮譽。

電影攝影術中的速攝法。用處極大。蘆花餘恨中有夢在曠野見鬼的一幕，即用此法。所有佈鬼的步伐，全皆飄飄然有騰雲的樣子。看着好似身無骨肉，不過空有形態而已。

蘆花餘恨的內景，是由一位姓倪的佈置的。他是位落魄的美術家，也是一位小學的窮教員。他對於美術是很有研究的，可惜就是因爲生活問題，所以只好屈就小學教員的地位。我們起手籌備蘆花餘恨的時候，想起了他，就請他來担任了置景的一職。雖然說薪金不大，但是這種生活，是比較小學教員要有趣的多，所以他很快的應答了。在我們出外攝製外景的時候。他便打好了圖樣，監督着工匠動手 待到我們外景完畢回來。他的第一場內景已然完工了。所以我們也就繼續着攝取內景。我們的攝影場內位很廣。可以同時佈置二三場佈景。我們在拍第一場的時候，倪君已動手佈置第二場。所以我們的內景能連續的攝取，節省光陰不少。

內景的佈置。應當是玻璃棚內用燈光攝取的。但是我們因爲資本的關係，所以只好利用日光。內景便佈置在露天的場地上了。

第一場的內景 是一個完全中國式的；一共是一間臥房，一間休息，一間飯廳，連着的：三間，或一曲尺形 背景的顏色是深黃色，因爲要反光弱的緣故。器具是紅木的，所以也很能襯得出。頭一天的成績很好。

拍了有六百尺，除了一幕三重攝法外，餘的也多很容易。不過就是因爲房間內鏡子太多，所以一不留心，每每把自己的攝影機拍入影片。因爲這個緣故，也壞了數十尺底片。

第一天攝影場工作完後，便繼續黑房的工作。費了一個鐘頭的辰光，便完全告竣。我們所拍的底片，除了外[illegible]之外，當天拍的、都是當天沖洗的。別人看了好像是我們不厭繁。其實這是我們小心的經驗，因爲當天拍完當天洗出。便可以知道好壞。不然，設或因爲天時的關係，佈景受了影響。或者因爲第二場佈景的關係拆去了。待到那時再知道片子不好便晚了。雖然也可以再搭佈景重拍，但是第一糜費金錢。第二佈景內各種道具的地位，也未見得能照樣排置。那時候便全功盡棄了。

當天吃過晚飯以後，我們便聚着商量明天的工作。那時候忽然天上起了陰雲，遮住了月色。不久的工夫，便下起雨來了。我們事先因爲看見天氣很好，所以佈。上未曾用蘆蓆遮蓋。這時候忽然下雨，未免有些慌張。而且可巧那天晚上，六七個長工的木匠，都出去了。除了二個男僕以外，就是我們六七個自家人了。我們因爲那一場佈景，只拍得一天，尚未完工。所以急急的冒著雨出去，自己動手。幸而我們這幾人，都有三分馬浪蕩資格，所以還能將就做去。免免强强蓋好之後，已然累得一身汗了。并且還弄壞了二把錐子，打碎了一只電燈泡。總算把佈景蓋好，沒有淋壞，也算我們的本事了。這種事情，就在前三年發生的頂多，現在上海的影片公司。多半有了玻璃棚，再不會受風雨的累了。過了三天雨止後，我們便接續攝取 計前後共六天工夫，才把這一場內景拍完。這一場內景，包括的情節，是頂重要，所以費去時間也較多。

第二場的內景是廚房。也是中國式的佈景，廚房中最主要的，便是一只南式的爐竈，這只爐竈，完全是眞的。我們用了六工泥水匠砌成的。砌的時候，他們還要什麼賞錢。聽說人家家裡砌竈，本來有賞錢，所以他們也要賞錢。但是人家家裏砌了，是預備燒飯的，我們砌了，是拍戲用的。豈不冤枉呢？但是終久除去工錢外又另給了二元賞錢，才算砌成。

(未完)

國產影片的研究

秋水

數年之前，影片之能得鉅額之收入者，有如鳳毛麟角，不可多覯，近來則已視如常事。導演者及演員之技術與日俱增，各種方法，亦隨時進步，故在五年之前，影片之收入能達一百萬者爲數極少，僅葛來福氏之自由魂得四百萬之收入而已。近來影片之收入超過自由魂者已有五：四騎士及塞外英雄各能達五百萬，「十誡」則能達六百萬，尋金記亦可望得此數，而最有吸收金錢之能力者

當推「賓何」(Bhn Har) 爲首，據估計至少可得一千萬元。影片之收入達二百萬者則爲「賴婚」「慈母」「兒女英雄」「爲國犧牲」「海上英雄」「二孤女」「月宮盜寶」「鐘樓怪人」及「鐵馬」等 此外收入之能達一百萬者則爲「蒙面劍俠」「三劍客」「難爲情」「足球大王」「太古遺痕」及「痴婕媽風流史」「慈母心」「神龍隱俠」「[illegible]口餘生錄」「風流寡婦」及「兒童世界」等等。此種可驚之進展，大都由于下列原因：

一，編劇，導演，佈景，表演等方面之進步。

二，資本之鉅大：從前每製一片，費用有達二十萬者，已爲極罕見之事，自由魂一片不過用去十萬元，而「流血與愛情」(Cntoleraxce) 凡用去三十五萬元，結果竟至無利可得，幾于賠本，此則由於缺乏大影院之故也至於近來每製一偉大影片，其費用幾無在五十萬以下者。

三，租片方法之改良：從前出租影片，分二種辦法：（一）偉大影片開演時，電影院須受公司之監察，其所得之利益，由製片者酌取若干。（二）電影院按照影片之長短，演日之多寡，付公司以租金。現在租片方法則分爲三種：（一）法與前相同（二）則由製片者及發行者酌取電影院票價之若干成（三）則租與小電影院按照日期及影片之長短以取片租而已。第二種方法對於公司最爲有益，凡收入鉅大之影片多歸於此種。俟過一定時期之後，再分租於小影院，而觀衆之多，仍與前無異。而影片映演之壽命，亦可加長。例如「海上英雄」「月宮盜寶」「塞外英雄」及「鐵馬」等，大都可以映演數年不輟。

四，世界電影事業之發達：近來美國影片公司之收入，由國外來者，佔全額四分之一，由此可見世界電影之發達。

由於上列原因，電影公司之收入遂日以增加，據關係方面之計算，前年最獲利者爲華納兄弟公司，佔收入百分之二一，六；次爲第一國家，佔收入百分之一六，一：福克利公司收入雖多，然獲利最少，猶佔收入百分之一二，二：可見各公司獲利之鉅。且據一班觀測，此後五年較之前五年當更有進步也。

一月十九日午

編輯者言

上期所載「攝影研究」原擬將答問題登出，使讀者諸君於新年休息之期得以消遣時光。不意爲手民割去，以致有頭無尾，不知所云。本期特刊之篇首，仍盼讀者不吝賜敎答案準在下期本刊發表。

本刊自下期起添設「通信」一門，讀者倘關於電影之各項問題，有所賜敎，均願照所知一一奉答，其有爲同人見聞所不及者亦當刊之報頭，以求敎於方家。

再本刊自下期起加設「一週影評」一門，對京內各影院所演中西影片均可爲藝術上之批評，每則限四百字，禮拜五以前交稿，即可登出。

本刊係爲愛好電影者所共有，投稿均所歡迎，至於報酬一節，須視稿件如何而定。